новости | **Оппозиционер Алексей Навальный объявил о возвращении из Германии в Россию** —3

экономполитика | **Правительство запустит цифровую платформу для жалоб бизнеса на контролирующие органы** —2

Коммерсантъ

Газета издательского дома «Коммерсантъ» Издается с 1909 года. С 1917 по 1990 год не выходила по независящим от редакции обстоятельствам. С 1990 года выходит в еженедельном режиме. С 1992 года — в ежедневном.

Четверг 14 января 2021 №4 (6966 с момента возобновления издания)

kommersant.ru | КоммерсантъFM 93,6

мировая политика | Ким Чен Ын вернулся на путь чучхе. КНДР отказалась от либерализации экономики и будет наращивать вооружения —6

новости | Московская агломерация заняла первое место среди 416 городов мира по уровню пробок —5

Сиквенс подкрался незаметно

Как Владимир Путин разбирался с новыми штаммами коронавируса

13 января президент России Владимир Путин впервые в этом году встретился с членами правительства и пристрастно расспросил некоторых из них, как обстоят дела на фронте борьбы с COVID. Он объявил стране о начале массовой вакцинации. Специальный корреспондент „Ъ“ Андрей Колесников отмечает, что Владимира Путина, еще не сделавшего прививку, очень беспокоит британский штамм коронавируса.

Первая после Нового года встреча с членами правительства должна была принести людям что-то новое. Лично я ждал, как президент расскажет, что поставил себе уже наконец новую вакцину (не сбылось). Но сбылось другое новое.

— Мы видим,— рассказал Владимир Путин,— что наблюдается некоторое снижение (заболеваемости.— А. К.), но успокаивать нас это не должно. Мы видим, что происходит в отдельных странах, в частности, скажем, в Великобритании, с тревогой за этим наблюдаем, находимся в контакте с нашими европейскими партнерами по этим вопросам… Но нам нужно понимать, что происходит у нас в стране, как мы можем купировать возникающие новые угрозы, в том числе и с новыми штаммами коронавирусной инфекции.

Он потом еще раз и еще вернется к теме этих новых штаммов: она, без сомнения, волнует его (видимо, и в связи с собственной прививкой).

Президент попросил доложить о ситуации с состоянием инфекции вице-премьера Татьяну Голикову, по поводу которой все чаще возникает уже только один вопрос: а она когда-то спит? И если да, то когда?

Госпожа Голикова зафиксировала за последние 12 дней нового года снижение заболеваемости на 15% (ни о чем особенном это, впрочем, не говорит: скорее всего, в связи с выходными днями делали меньше тестов).

В мире при этом все как всегда тревожно (странно, что и это почему-то обнадеживает):

— За первую неделю 2021 года количество выявленных случаев новой коронавирусной инфекции увеличилось на 5,5%. Почти 50% новых случаев сосредоточено в американском регионе, 38% случаев — в европейском регионе. В 23 из 55 стран европейского региона мы отмечаем рост числа выявленных новых случаев коронавирусной инфекции. При этом, как вы уже сказали, в абсолютных значениях наибольшее число случаев, рост почти 34%, за первую неделю нового года отмечено в Великобритании, и связано это с распространением нового штамма коронавируса, который зафиксировали коллеги из Великобритании.

Рассказав, что врачи продолжают получать спецмашины для опережающей борьбы с COVID, Татьяна Голикова сделала специальное лирическое сообщение лично для президента России, заслужив его поощрительную и тоже опережающую улыбку (как знал):

— Отмечу, что 30 декабря прошлого года главный врач Кандалакшской центральной районной больницы вручил ключи от автомобиля врачу амбулатории поселка Алакуртти Мурманской области Татьяне Александровне Яковлевой, обращение которой было озвучено на вашей пресс-конференции. Хочу сказать, Владимир Владимирович, что сейчас автомобиль оформляется, на него оформляются страховка и документы в инспекции безопасности дорожного движения.

Затем президент снова вернулся к теме новых штаммов:

— В некоторых странах мы видим сейчас всплеск заболеваемости. Непонятно, с чем связан этот всплеск: то ли с новыми штаммами, то ли с тем, что в праздничные дни не соблюдалась необходимая в таких условиях дисциплина. Нам нужно точно понять — я знаю, что эти штаммы у нас есть, специалисты и наши ученые над этим работают,— ясно представлять, как действует вакцина.

ДМИТРИЙ АЗАРОВ

Вице-премьер Татьяна Голикова на встрече Владимира Путина с членами правительства заверила, что массовой вакцинации — быть

До этого академик Александр Гинцбург и его коллеги заверяли, что «Спутник V» попутно побеждает и английский штамм, и, похоже, любой другой (от новых штаммов его величие, судя по всему, лишь возрастает, так как появляется повод убедиться в его новых несокрушимых возможностях), даже не замечая их.

Но то, что произнес теперь Владимир Путин, свидетельствовало о том, что лично он сделал резкий рывок в утверждении новых стандартов российской вакцины:

— Российская вакцина, это уже совершенно очевидно, мы и раньше так считали, а сейчас это показывает практика, я думаю, что вообще самая лучшая в мире! — воскликнул Владимир Путин.— Никакие другие препараты подобного рода такого уровня защиты и такой степени безопасности не демонстрируют. Это безусловный успех наших специалистов, наших ученых! Но нам нужно понять, как это будет действовать в условиях множественности штаммов.

новости — с3

О, ГДЕ ЖЕ ТЫ, ШПРИЦ?

ПОЛИТОЛОГИ ОЦЕНИЛИ ДОСТУПНОСТЬ ВАКЦИНАЦИИ В РЕГИОНАХ

Массовая вакцинация от COVID-19 начнется в России с 18 января, пообещала в среду вице-премьер Татьяна Голикова. По данным фонда «Петербургская политика», пока вакцина в большинстве регионов недоступна для простых граждан: в лучшем случае там организована предварительная запись на прививку. Местные чиновники с экспертами не согласны и заявляют, что «фиксировали все обращения».

Исследование доступности вакцинации от коронавируса эксперты «Петербургской политики» провели в рамках очередного ежемесячного рейтинга социально-политической устойчивости регионов. К успехам властей на старте прививочной кампании они отнесли преодоление «репутационного кризиса» российской вакцины «Спутник V». Кроме того, чиновники не допустили ажиотажа путем поэтапного доступа к прививке для разных категорий граждан и предварительной фильтрации желающих.

с3

У масла цены не сахар

Попытка регулировать стоимость продуктов вызвала проблемы с поставками

У небольших и средних торговых сетей начались сложности с закупкой масла и сахара по регулируемым ценам: поставщики готовы отгружать на таких условиях ограниченные объемы и самовывозом, а за доставку требуют премию. Производители настаивают, что работают в рамках договоренностей. Но участники рынка доускают, что при усугублении проблем условия соглашений придется корректировать.

О том, что у некоторых торговых сетей возникли сложности с закупкой подсолнечного масла и сахара по фиксированным ценам, сообщил источник „Ъ“ в одной из розничных компаний. По его словам, производители либо отказываются продавать продукцию на таких условиях, либо игнорируют запросы.

В середине декабря 2020 года Минсельхоз, Минпромторг, ряд производителей и сетей подписали соглашения, по которым предельная отпускная цена подсолнечного масла установлена в 95 руб. за 1 л, розничная — в 110 руб. за 1 л. Стоимость сахара зафиксирована на уровнях 36 руб. и 46 руб. за 1 кг соответственно. Договоренности должны действовать до конца первого квартала.

Глава координационного совета Союза независимых сетей России Дмитрий Шадрин подтвердил существование проблемы. Он пояснил, что небольшие и средние сети, а также несетевые магазины обычно покупали масло и сахар у дистрибуторов, на которых соглашения о ценах не распространяются. Магазины попытались переориентироваться на закупки у заводов. Но те в первую очередь готовы обслуживать крупные сети, а с новыми контрагентами хотят работать только после заключения договора поставки, рассказывает господин Шадрин.

Совладелец петербургской сети «Реалъ» (включает более 60 магазинов) Александр Мышинский говорит, что группа «Русагро» (бренды «Русский сахар», «Чайкофский») готова продать сети по установленной цене только 30 тонн сахара в квартал, что в пять раз меньше потребностей, а остальное — по 43,5 руб. за 1 кг в упаковке с доставкой. Компании, занимающиеся фасовкой оптовых партий, утверждает топ-менеджер, установили цены выше 45 руб. за 1 кг, так как не подпадают под соглашения.

В сети «Верный» (управляет более чем 930 магазинами в Москве, Подмосковье, Санкт-Петербурге и др.) говорят, что поставщики сахара в декабре снизили закупочные цены, но не до рекомендованного уровня, а в первые недели после подписания постановления о ценах никто из них не участвовал в торгах.

деловые новости — с10

Смартфоны проследуют без остановки

Мэрия Москвы может свернуть проект по сбору данных пешеходов

Власти Москвы могут отказаться от идеи запустить систему, отслеживающую передвижение пешеходов через MAC-адреса их смартфонов, стоимостью 152,9 млн руб. Из-за последних обновлений iOS и Android следить за устройствами стало почти невозможно. Об изменениях было известно еще до заключения контракта с поставщиком, эксперты говорят либо о невезении, либо о серьезном просчете чиновников.

Москва может свернуть проект по запуску на остановках столицы аппаратно-программных комплексов (АПК), собирающих со смартфонов пешеходов MAC-адреса (уникальные номера устройств) для анализа пассажиропотока, сообщил „Ъ“ источник в мэрии, знакомый с ходом разработки. «Проблема в том, что в последних обновлениях Android и iOS предусмотрена функция динамичной замены MAC-адресов, поэтому получить уникальные адреса телефонов явно не получится. Сейчас наши технари ищут выход из ситуации, пытаясь обойти защиту операционных систем (ОС), но, скорее всего, проект будет свернут»,— пояснил он.

В Центре организации дорожного движения Москвы, который выступил заказчиком, сообщили „Ъ“, что не в курсе планов по сворачиванию проекта. Представители компании-подрядчика «Информационные технологии будущего» проигнорировали запрос, телефон ее гендиректора Дмитрия Гвоздева был недоступен.

„Ъ“ подробно рассказывал о проекте 20 октября 2020 года. Власти Москвы решили потратить на закупку АПК для сбора MAC-адресов 152,9 млн руб. Комплексы в рамках эксперимента требовалось поставить сначала на 220 остановок и пешеходных стел, позже идею планировалось масштабировать на весь город. В пресс-службе мэрии тогда заявили, что сервис разрабатывается исходя из практики Сингапура, Лондона и Берлина, а анализ данных поможет «максимально улучшить качество пешеходных перемещений и работы городского транспорта». На выполнение работ подрядчику выделялось полгода, однако, судя по актам приемки, опубликованным на сайте госзакупок, уже 24 декабря он поставил и смонтировал все необходимые АПК и получил от мэрии 62,8 млн руб. за выполнение первого этапа работ.

Закупленные московской мэрией АПК могут оказаться бесполезными, допускают опрошенные „Ъ“ эксперты. На момент заключения контракта уже было известно о последних обновлениях iOS и Android, сделавших почти невозможным отслеживание MAC-адресов устройств. Обновленный Android 11 и iOS 14 вышли в сентябре 2020 года, обе ОС предусматривают динамичную смену MAC-адреса.

деловые новости — с10

деловые новости

07 **Сбербанк разводит «Евроцемент»**
Претендентом на актив может стать «Базэл»

07 **Банкиры опасаются послековидных осложнений**
Они просят продлить льготы по резервированию

07 **Не все то золото, что цианид**
Яков Голдовский продал завод реагентов Анатолию Палию за $500 млн

08 **Минфин премировал инвесторов**
Спрос на ОФЗ в новом году упал

09 **Энергосистема меняет диспетчера**
Глава «Системного оператора» Борис Аюев может уйти с поста

09 **Алмазы хорошо пошли под праздники**
Продажи АЛРОСА в декабре превысили доковидный уровень

10 **Застройщики штурмуют ипотеку**
Перспективы сворачивания льготной программы ускоряют стройки

Профдешифрация

IT-специалисты подвержены мошенничеству в сети больше других

Сотрудники IT и техподдержки российских компаний оказались наиболее уязвимы для фишинга — больше половины из них открывают фейковые письма, выяснили в «Антифишинге». Это может быть обусловлено чрезмерной уверенностью специалистов в своих навыках, полагают эксперты. Средний уровень киберграмотности населения снизился в 2020 году из-за перехода компаний на удаленку, то есть расширения выборки. Но в перспективе работа из дома, напротив, должна повысить внимание граждан к цифровой безопасности, считают участники рынка.

Самыми неустойчивыми к фишинговым атакам в России оказались сотрудники «креативных» профессий, техподдержки и IT-отделов: они совершали небезопасные действия более чем в половине случаев, говорится в исследовании компании «Антифишинг», с которым ознакомился „Ъ“. В нем проанализированы результаты имитированных фишинговых атак против 20 тыс. сотрудников 48 организаций. В результате уязвимость IT-специалистов к цифровым атакам оказалась выше, чем у начинающих сотрудников и стажеров. «Наличие технических знаний создает у них иллюзию защищенности лучше других»,— полагает директор «Антифишинга» Сергей Волдохин.

В целом фейковые письма открывают 37% сотрудников компаний, в 74% случаев они переходят по ссылкам из них или скачивают вложенные файлы, подсчитал «Антифишинг». Чаще всего (в 33% случаев) небезопасные действия совершались с PDF-файлами, тогда как файлы DOCX и XLSX сотрудники открывали лишь в 10% и 9% случаев. «Документы PDF кажутся сотрудникам наиболее безопасными, но на самом деле они — один из основных источников заражения ПК»,— предупреждает господин Волдохин. Самыми киберграмотными, по данным «Антифишинга», оказались работники финансовой отрасли, сферы закупок и управления, тогда как в компаниях сферы услуг и производства почти каждый второй сотрудник совершал небезопасные действия в имитированных атаках.

Любой IT-специалист считает себя более продвинутым в вопросах фишинга, чем обычный человек, и это может сыграть с ним злую шутку, подтверждает руководитель направлений «Комплаенс» и «Аудит» управления информационной безопасности Softline Илья Тихонов. Желание рисковать у сотрудников IT-поддержки, как правило, выше и они менее бдительны, согласен руководитель группы по кибербезопасности KPMG в России и СНГ Илья Шаленков.

деловые новости — с10

Подписной индекс 50060 П1125

экономическая политика

сегодняшнее число

1,4

процента составила **инфляция в США** по итогам 2020 года, сообщил вчера Минтруд страны. Годом ранее цены выросли на 2,3%. В декабре с поправкой на сезонность инфляция выросла на 0,4% против 0,2% в ноябре (годовой показатель тогда составлял 1,2%, в мае и вовсе снижался до 0,1%). При этом за вычетом наиболее волатильных компонентов — цен на продовольствие и энергию — прирост цен в декабре составил всего 0,1% (в целом по году — 1,6%). По прогнозу ФРС, инфляция за вычетом энергии и продовольствия должна ускориться до 1,8% и 1,9% в 2021 и 2022 годах, однако регулятор уже скорректировал цели с тем, чтобы продолжить поддержку экономики даже при превышении таргета в 2%.

Динамика инфляции в США (%)

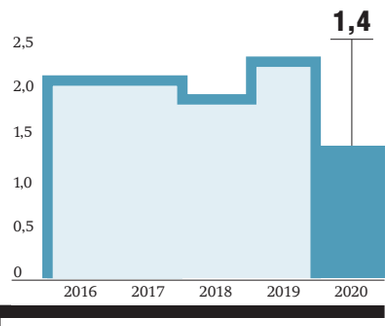

Все дороги ведут в бюджет

Правительство ищет возможности для расширения финансирования их строительства

Выделение дополнительных 100 млрд руб. в 2020 году позволило перевыполнить планы по дорожному строительству, и, как сообщил вчера на совещании у Владимира Путина вице-премьер Марат Хуснуллин, отраслевые чиновники рассчитывают на повторение такого решения и в этом году. Для дополнительного финансирования федеральные власти предлагают также отложить запланированное на 2025 год доведение до 100% доли региональных бюджетов в доходах от акцизов на нефтепродукты, для того чтобы сконцентрировать больше ресурсов в центре и тратить их на «узкие места» в регионах.

Правительство вчера отчиталось перед президентом о ходе дорожного строительства. В целом, как следует из слов вице-премьера Марата Хуснуллина, 2020 год для этой сферы оказался удачным, планы перевыполнены. Такой результат связан, в частности, с тем, что во время пандемии в дорожном строительстве (в отличие от жилищного) ограничений не вводилось, а также с выделением отрасли дополнительных 100 млрд руб. Эта сумма была предоставлена из временно свободных средств в счет будущих лимитов — по итогам года деньги были зачтены как дополнительные (в противном случае они были бы вычтены из финансирования последующих годов).

По итогам года кассовое исполнение расходов на дороги составило 99,1% (против 95% в 2019 году): освоено 880 млрд руб., а с учетом региональных средств — более 2 трлн руб. Большая часть регионов показала высокий уровень кассового исполнения — у 52 субъектов он был выше 99%. В «красной» зоне оказались десять регионов с показателем в районе 93%, а также Еврейская автономная область с уровнем исполнения лишь 79,8%. Причины отставания разные: задержки с получением финансирования, банкротство подрядчиков, дефицит рабочей силы.

Вице-премьер Марат Хуснуллин обещает, что при выделении дополнительных 100 млрд руб. планы по ремонту и строительству дорог будут вновь перевыполнены
ФОТО ПЕТРА КАССИНА

В 2021 году, заверил Марат Хуснуллин, планы по ремонту и строительству дорог власти рассчитывают выполнить в полном объеме, а при выделении дополнительных средств (вновь не менее 100 млрд руб.) — перевыполнить.

Вице-премьер предложил повременить с планами по постепенному доведению уровня зачисления доходов от акцизов на нефтепродукты в бюджеты регионов до 100% к 2024 году (в 2020 году эта доля была равна 66,6%, в 2021-м она должна составить 74,9%, в 2022-м — 83,3%, в 2023-м — 91,6%), что дало бы им дополнительные поступления в размере 995 млрд руб. за пять лет. Теперь речь идет о сохранении до 2024 года распределения акцизов на уровне 2021-го (с последующим доведением их до 100%). Остающиеся в распоряжении центра средства предложено «сконцентрировать» и направить на «узкие места» в региональном дорожном строительстве. По словам Марата Хуснуллина, все регионы эту инициативу поддержали, согласился с ней и Минфин (глава ведомства Антон Силуанов вчера сообщил, что это предложение сейчас прорабатывается). Президент против отсрочки возражать не стал.

Также власти продолжают прорабатывать возможность привлечения внебюджетного финансирования в дорожное строительство. Напомним, в правительстве уже признавали, что потребности в средствах в два-три раза превышают возможности бюджета, в связи с чем планируется за три года привлечь более 1 трлн руб. Среди вариантов — выпуск инфраструктурных облигаций и реализация проектов на принципах государственно-частного партнерства (ГЧП), а также более активное использование средств ФНБ. Сомнения в реалистичности таких проектов вчера высказал Антон Силуанов, указавший на проблемы с планированием «бизнес-модели инфраструктуры». В качестве примера министр привел опыт строительства платной дороги М11 Москва—Санкт-Петербург: на этапе ее создания закладывались доходы в 45 млрд руб. до 2021 года, сейчас речь идет о 31 млрд руб. до 2024-го, а также ЦКАД — в планах речь шла о 118 млрд руб. доходов от трафика платной дороги до 2024 года, теперь — лишь о 20 млрд руб.

Евгения Крючкова

Жалобную книгу превращают в путеводную

Правительство запустит цифровую платформу для жалоб бизнеса на контролеров

Белый дом продолжает реорганизацию регуляторной среды для бизнеса: так, правительство утвердило правила действующего сейчас в экспериментальном режиме досудебного обжалования решений контролирующих органов. Система в том числе должна обеспечить власти аналитикой для дальнейшей настройки контрольно-надзорной деятельности (КНД). Для этих целей правительство также совместно с Генпрокуратурой отлаживает цифровое сопровождение проверок бизнеса. Впрочем, помимо уже принятых решений власти намерены расширить реформу за счет запуска «регуляторной гильотины» для разрешительной деятельности.

С июля 2021 года Белый дом готовится запустить систему досудебного обжалования решений контролирующих органов — она станет частью ГИС «Типовое облачное решение по автоматизации КНД», следует из постановления правительства №2383 от 30 декабря. Документ регламентирует правила работы с системой и расширяет список решений контролеров, которые бизнес может обжаловать в досудебном порядке. Напомним, что возможность досудебного обжалования решений контролеров предусмотрена законом о госконтроле и является частью реформы контрольно-надзорной деятельности. С августа механизм запущен в пилотном режиме для МЧС, Росздравнадзора и Ростехнадзора, однако к июлю 2021 года по собственной инициативе к эксперименту присоединятся еще 16 ведомств. В случае несогласия с решениями контролирующих органов бизнес может направлять жалобы на них через сайт госуслуг.

По постановлению, система досудебного обжалования обеспечит единый канал распределения жалоб, их учет и маршрутизацию, а также мониторинг рассмотрения. Предполагается, что это позволит формировать аналитику о контрольно-надзорных мероприятиях, в том числе собирать однотипные жалобы. В Минэкономики ожидают, что система позволит получить аналитику самых частых нарушений и ускорит принятие управленческих решений, направленных на улучшение системы КНД.

На необходимость «цифрового сопровождения» КНД вчера на совещании с президентом указал вице-премьер Дмитрий Григоренко. Так, параллельно с запуском системы досудебного обжалования правительство совместно с Генпрокуратурой консолидирует информацию о проверках (начало, окончание, результаты и причины), чтобы в режиме онлайн видеть причинно-следственные связи при их назначении. Ранее господин Григоренко уже указывал на необходимость сбора такой аналитики для донастройки КНД в рамках принципа «доказательного регулирования» (см. „Ъ“ от 17 августа). «Мы прекрасно понимаем, что эффект для бизнеса с точки зрения всей нашей работы имеет некий отложенный, что ли, момент или отложенное значение, потому что прошлый год был достаточно странный, скажем так, своеобразный, и плюс был мораторий на проведение проверок. Собственно говоря, это дает возможность все это аккуратно, по крупицам сейчас перенастроить»,— пояснил вчера чиновник. Отметим, что на проводимую в рамках реформы КНД «регуляторную гильотину» такой механизм уже распространен. Так, ведомства с 2021 года должны ежегодно оценивать эффективность и влияние на экономику обязательных требований к бизнесу, в том числе на основе данных системы досудебного обжалования.

Сам механизм «регуляторной гильотины» также будет масштабирован. Вчера господин Григоренко предложил применить его для сферы разрешительной деятельности. По его словам, в России 54 вида лицензируемой деятельности, еще порядка 500 видов так или иначе связаны с необходимостью получения разрешений, сертификатов, аккредитаций и пр. При этом порядок и требования к их получению «где-то даже архаичный, в том числе и на бумаге». Отметим, что Минэкономики еще в 2019 году указывало на необходимость пересмотра принципов разрешительной деятельности, ссылаясь на отсутствие необходимости в лицензировании для некоторых видов деятельности (см. „Ъ“ от 17 июня 2019 года).

Диана Галиева

Ценники переписаны с запасом

Инфляция продолжила рост, но уже чуть с меньшим энтузиазмом

Инфляция начала 2021 года немного превысила показатели января 2020 года, но структурно «стартовое» повышение цен отличается от прошлогоднего. Предсказывать динамику инфляции в первом квартале 2021 года сложнее, чем на весь год. Если ценовой всплеск, начавшийся в ноябре, может как продолжиться, так и внезапно остановиться, то признаки снижения инфляции ниже 4% в течение двух-трех кварталов, по мнению аналитиков, видны отчетливо.

Росстат опубликовал первую инфляционную сводку 2021 года. Напомним, «понедельные», по суженной инфляционной корзине, оценки динамики индекса потребительских цен (ИПЦ) даются первую неделю года с 1 января и ограниченно сопоставимы с прошлогодними. Тем не менее с 1 по 11 января ИПЦ вырос на 0,4% в сравнении с ростом на 0,3% с 1 по 9 января 2020 года. В течение всего января 2020 года инфляция прирасла на 0,4%, в начале того года она примерно соответствовала таргетным уровням ЦБ. Средний с начала этого года суточный прирост цен в первые полторы недели — 0,036% против 0,027% в декабре и 0,013% в январе 2020 года, то есть формально речь идет об очень сильном приросте, заставившем правительство вернуть (по крайней мере в теории) институт «потолочных» цен на отдельные виды товаров на три месяца.

Впрочем, на деле говорить о какой-либо ценовой катастрофе не приходится. Даже в начале «нормального» 2020 года цены в первые дни росли лишь немного медленнее, чем сейчас, а в следующие три недели рост сменился резкой остановкой. Повторится ли этот сценарий сейчас, неизвестно, но при низком спросе это обычный сценарий начала года. Кроме того, хотя инфляция и остается по большей части продовольственной, в 2021 году, как и в конце 2020 года, она локализована в отдельных группах продовольствия — в начале 2020 года рост был более равномерен. Наконец, в 2021 году в «стартовый» рост цен внес весомый вклад общественный транспорт (например, рекордный прирост цен на проезд в метрополитене — 5,6%) и гостинично-туристические услуги: внешний туризм на Новый год был практически закрыт, в отличие от начала 2020 года. «Сезонность» 2020 и 2021 годов существенно различается.

Пока оснований считать, что сверхплановый рост цен прекратится в феврале, нет — это неизвестно. А вот сценарии, в которых при инфляции декабря 2020 года в 4,9% «год к году» к концу 2020 года ИЦП прирастет хотя бы на 4%, видят все меньше аналитиков. Они, напротив, уверены в том, что риски низкой инфляции во втором полугодии высоки. «ВТБ Капитал» вчера опубликовал обзор «Инфляция в России: признаки разворота», где уверенно констатировал: январское ценовое давление ниже, чем декабрьское, оно касается и продовольственного, и непродовольственного сегмента, а инфляция в секторе услуг вообще находится на уровне, соответствующем «таргету» ЦБ. В «ВТБ Капитале» считают годовую инфляцию «запаздывающим и зачастую даже вводящим в заблуждение индикатором ценового давления», основанного на динамике спроса, локальный пик инфляции, видимо, уже пройден, и наблюдения аналитиков позволяют им прогнозировать снижение инфляции на конец года до 3% «год к году», что существенно ниже целей ЦБ.

По расчетам аналитиков инвестбанка, основанным на собственном индикаторе s-core, в течение всего 2020 года можно было говорить о пониженной инфляции, а первые признаки усиления дезинфляционного процесса появились в сентябре. Отметим, что чрезвычайные обстоятельства 2020 года настолько искажали обычную сезонность, что статистика 2021 года потребует осторожной интерпретации: разнообразные «эффекты базы», связывающие текущие колебания с реальными событиями прошлого года, призовут на свет необычно много статистических «сенсаций», за которыми в реальности ничего не стоит. Но общественная реакция на них может быть значимой: после многих лет повышенной инфляции и «коронавирусной» экономической неопределенности колебания ИПЦ могут провоцировать тревогу и рост проинфляционных ожиданий, а шансы на укоренение веры в снижение цен в РФ пока невысоки.

Дмитрий Бутрин

МОНИТОРИНГ

ГОСУДАРСТВЕННЫЕ ФИНАНСЫ

Минфин вернулся к покупкам

С 15 января Минфин после девятимесячного перерыва возвращается к покупке валюты на рынке в рамках бюджетного правила. Вчера ведомство сообщило, что в период с 15 января по 4 февраля оно будет ежедневно направлять на эти цели 7,1 млрд руб. Всего за этот период Минфин приобретет валюты на 106,3 млрд руб. Эта сумма определена исходя из ожидаемого январского объема нефтегазовых допдоходов бюджета, которые будут получены из-за превышения фактически сложившейся цены на нефть над базовым уровнем — 73,5 млрд руб., а также декабрьского фактического отклонения таких поступлений в размере 32,7 млрд руб.

ОБЪЕМ ЕЖЕДНЕВНОЙ ПОКУПКИ/ПРОДАЖИ ВАЛЮТЫ МИНФИНОМ (МЛРД РУБ.)
ИСТОЧНИК: МИНФИН.

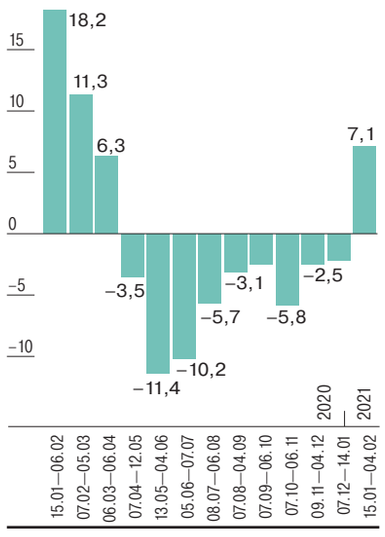

Напомним, что Минфин начал конвертировать в валюту «излишки» нефтегазовых рублевых допдоходов бюджета с февраля 2017 года. Происходило это в соответствии с бюджетным правилом, которое предусматривает покупку валюты при превышении ценой нефти базового уровня и ее продажу в случае падения ниже этой отметки. Изначально «цена отсечения» была определена в $40 за баррель (тогда она многими называлась чрезмерно заниженной). Далее этот базовый уровень индексировался на 2% в год (на примерный размер инфляции в США). В 2020 году «база» была равна $42,4, на 2021-й она составляет $43,3 за баррель.

Минфин задумывал изъятие из экономики «лишних» нефтегазовых денег как инструмент для сокращения зависимости курса рубля от колебаний нефтяных цен и как способ пополнения резервов ФНБ. Однако с падением цен на нефть бюджетное правило стало работать в другую сторону, и Минфин начиная с 7 апреля 2020 года стал не покупать, а продавать валюту для целей бюджета. Максимальный объем ежедневных продаж пришелся на период с 13 мая по 6 июня 2020 года — 11,3 млрд руб. Напомним, что в марте прежнее соглашение о сокращении добычи ОПЕК+ развалилось. Это произошло на фоне разраставшейся пандемии с ее локдаунами и падением деловой активности. В результате в начале весны на рынке нефти случился обвал: если в январе 2020-го баррель Urals стоил в среднем $61,67, то в апреле — лишь $18,22. С заключением нового соглашения цены на нефть несколько восстановились. В результате по итогам 2020 года средняя цена Urals составила $41,7 за баррель, что лишь немногим ниже базовой «цены отсечения» 2020 года (подробнее см. „Ъ“ от 13 января).

Вадим Вислогузов

Коммерсантъ ежедневная газета 16+ | **ОГОНЁК** еженедельный журнал | **Коммерсантъ Weekend** еженедельный журнал | **Коммерсантъ Автопилот** ежемесячный журнал

О случаях отказов в приеме подписки, отсутствии в продаже изданий ИД «Коммерсантъ», нарушениях сроков доставки, а также о других недостатках в нашей работе сообщайте по бесплатному телефону **(800) 200 2556**

Учредитель, редакция и издатель АО «Коммерсантъ». Адрес: 123112, Москва, Пресненская наб., д. 10, блок С. Зарегистрировано в Роскомнадзоре, регистрационный номер и дата принятия решения о регистрации: ПИ № ФС 77-76924 от 9 октября 2019 года. Телефоны для справок: (495) 797 6970, (495) 926 3301. E-mail: kommersant@kommersant.ru. Цена свободная. © АО «Коммерсантъ». Представителем авторов публикаций в газете «Коммерсантъ» является издатель. Перепечатка только с согласия авторов (издателя). Время подписания в печать: по графику — 23-00, фактическое — 23-00. Газета отпечатана в АО «Прайм Принт Москва». Адрес: Лихачевский пр-д, д. 5В, г. Долгопрудный, Московская обл., 141700. Заказ №44 | **WWW. KOMMERSANT. RU.** Размещение рекламы на сайтах. Тел.: (495) 797 6996, (495) 926 5262. | **ДИРЕКЦИЯ ПО РАСПРОСТРАНЕНИЮ И ЛОГИСТИКЕ:** Альфред Хакимов — директор службы. Отдел розничного распространения: тел. (495) 721 1201. Отдел подписки на печатные и электронные версии: тел. 8 (800) 200 2556 (звонок по РФ бесплатный), e-mail podpiska@kommersant.ru. Подписные индексы П1125, П1126 (субботний выпуск) | **ДИРЕКЦИЯ ПО РЕГИОНАЛЬНЫМ ПРОЕКТАМ:** тел. (495) 797 69 86.

Тираж газеты «Коммерсантъ» **61 433**
Тираж сертифицирован Бюро тиражного аудита – ABC

Газета печатается во Владивостоке, Воронеже, Екатеринбурге, Иркутске, Казани, Краснодаре, Красноярске, Москве, Нижнем Новгороде, Новосибирске, Перми, Ростове-на-Дону, Самаре, Санкт-Петербурге, Саратове, Уфе, Челябинске.

В региональные выпуски газеты редакцией могут быть внесены изменения.

Рекламируемые товары и услуги подлежат обязательной сертификации

Материалы на таком фоне публикуются на коммерческих условиях

ГЕНЕРАЛЬНЫЙ ДИРЕКТОР АО «КОММЕРСАНТЪ» — Владимир Желонкин | **РЕДКОЛЛЕГИЯ** Владимир Желонкин — главный редактор газеты «Коммерсантъ», Елена Нусинова — главный редактор журнала «Коммерсантъ WEEKEND», Сергей Агафонов — главный редактор журнала «Огонек», Кирилл Урбан — заместитель шеф-редактора АО «Коммерсантъ», директор по информационно-цифровым платформам АО «Коммерсантъ», Дмитрий Бутрин, Александр Стукалин, Иван Сухов, Рената Ямбаева — заместители шеф-редактора АО «Коммерсантъ», Евгений Козичев — руководитель информационного центра, Татьяна Крючкова — ответственный секретарь **СПЕЦИАЛЬНЫЕ КОРРЕСПОНДЕНТЫ АО «КОММЕРСАНТЪ»** Дмитрий Азаров, Ольга Алленова, Сергей Дюпин, Андрей Колесников, Григорий Ревзин, Денис Скоробогатько, Алексей Тарханов | **ГРУППА ВЫПУСКАЮЩИХ РЕДАКТОРОВ** Алексей Киселев, Иван Кузнецов, Вячеслав Попов, Михаил Пророков; Ольга Боровягина (санкт-петербургский выпуск) | **ЗАВЕДУЮЩИЕ ОТДЕЛАМИ** Халиль Аминов (потребительский рынок), Юрий Барсуков (бизнес), Павел Белавин (медиа и телекоммуникации), Максим Варывдин (преступность), Леонид Ганкин (внешняя политика), Дмитрий Ждакаев (общество), Дмитрий Камышев (политика), Грант Косян (спорт), Дмитрий Ладыгин (финансы), Олег Сапожков (экономическая политика), Сергей Ходнев (культура) | **РУКОВОДИТЕЛИ ГРУПП** Иван Богачев (спецопросы «Прямая речь»), Ксения Дементьева (финансовый анализ), Евгений Жирнов (историко-архивная), Николай Зубов (иностранная информация), Иван Макаров (оперативная информация), Татьяна Трофимова (региональная корсеть), Петр Холобаев (нормативно-словарная) | **СЛУЖБА КОНТРОЛЬНЫХ РЕДАКТОРОВ** — Алексей Кондратьев | **КОРРЕКТОРЫ** — Елена Вилкова | **ВЫПУСК** — Наталья Ковтун | | Анатолий Гусев — автор макета, Сергей Цомык — главный художник газеты «Коммерсантъ», Галина Дицман — художник газеты «Коммерсантъ», Виктор Ильин — начальник отдела верстки | **ФОТОСЛУЖБА** Сергей Вишневский — руководитель | **ЗАМЕСТИТЕЛЬ ГЕНЕРАЛЬНОГО ДИРЕКТОРА ПО СТРАТЕГИИ** Виктор Лошак **ДИРЕКТОР РЕКЛАМНОЙ СЛУЖБЫ** Надежда Ермоленко, тел. (495) 797 6996, (495) 926 5262 | **РУКОВОДИТЕЛЬ ОТДЕЛА ПО МАРКЕТИНГУ И PR** Екатерина Богомолова, тел. (495) 797 6996 д.2648 | **ИЗДАТЕЛЬСКИЙ СИНДИКАТ** Владимир Лавицкий — директор, тел. (495) 926 3301 д.2594

ЗАКАЗЫ НА РАЗМЕЩЕНИЕ РЕКЛАМЫ в газете «Коммерсантъ» принимаются рекламной службой АО «Коммерсантъ» тел. (495) 797 6996, (495) 926 5262, e-mail: sign@kommersant.ru.
В регионах заказы на размещение рекламы принимаются представительствами: **Воронеж** ООО «Печатный Двор» (473) 206 81 09; **Екатеринбург** ЗАО «„Коммерсантъ“ в Екатеринбурге» (343) 287 37 05; **Ижевск** ИП Власова Анастасия Сергеевна (3412) 945 075; **Иркутск** ООО «Издательский Дом „Восточная Сибирь“» (3952) 487 025, 487 120, 487 125; **Казань** ООО «Профи-ньюс» (843) 253 20 41; **Краснодар** ООО «ЮМБ» (861) 201 94 26; **Красноярск** ООО «Коммерсантъ Красноярск» (391) 274 54 43; **Нижний Новгород** ООО «Инфотех» (831) 430 13 92; **Новосибирск** АО «Коммерсантъ-Сибирь» (383) 209 34 42, 223 03 93, 212 02 42; **Пермь** ООО «Деловая журналистика» (342) 246 22 56; **Ростов-на-Дону** ЗАО «„Коммерсантъ“ в Ростове-на-Дону» (863) 308 15 05, 308 15 01; **Самара** АО «Коммерсантъ-Волга» (846) 203 00 88; **Санкт-Петербург** ЗАО «„Коммерсантъ“ в Санкт-Петербурге» (812) 325 85 96; **Саратов** ООО «Медиа-группа „ОМ“» (8452) 23 79 65, 23 79 67; **Уфа** ООО «Знак» (347) 292 79 66; **Челябинск** ООО «Знак 74» (351) 247 90 54, 700 01 88.

НОВОСТИ

О, где же ты, шприц?

Вакцинация от коронавируса в большинстве российских регионов пока не стала по-настоящему массовой

с1

«Заведомая неравномерность» доступа к препарату, которая зависит от лоббистских способностей конкретных регионов, пока остается главной трудностью, полагают авторы доклада. По их подсчетам, только в пяти субъектах РФ доступность массовой вакцинации находится на высоком уровне, еще в пяти — на среднем, в 11 — на низком и в 14 она ограничена. В оставшихся 50 регионах препарат для широкого круга лиц недоступен, хотя в восьми из них есть предварительная запись на укол. Также кампанию затрудняют низкие объемы вакцинации, отсутствие общего подхода к предварительной записи и очевидных преимуществ для привившихся. Пропаганда вакцинации тоже разнится от региона к региону: если федеральные СМИ стремятся разрушить негативный стереотип о вакцине, то местные журналисты дозируют информацию, опасаясь ажиотажного спроса.

К «отличникам» вакцинации «Петербургская политика» относит Москву, Подмосковье, Сахалинскую область, Ненецкий и Чукотский автономные округа, особо отмечая в последних трех субъектах отсутствие ограничений по профессиональному признаку. В число «середняков» исследователи включили Санкт-Петербург, Кемеровскую, Курганскую и Белгородскую области, а также Алтайский край. Там массовая вакцинация стартовала в конце декабря—начале января для всех желающих.

Низкую доступность вакцины эксперты зафиксировали в Челябинской, Омской, Костромской, Орловской и Новгородской областях, а также в Пермском крае, Чувашии, Коми, Хакасии, Северной Осетии и Адыгее. Там желающие привиться ранжированы по профессиональному признаку и сталкиваются с ограничениями из-за возраста, отсутствия препарата, необходимости прикрепления к поликлинике и других факторов. Ограниченная доступность со схожими проблемами выявлена в Свердловской, Самарской, Волгоградской, Новосибирской, Тверской, Пензенской и Ленинградской областях, Татарстане, Мордовии, Кабардино-Балкарии, Марий Эл, Туве, Якутии, а также в Краснодарском и Ставропольском краях.

Все остальные регионы исследователи относят к «двоечникам», где массовая вакцинация в принципе недоступна. Хотя в Воронежской, Оренбургской, Тульской, Томской, Липецкой, Вологодской, Магаданской областях и в Приморском крае желающие могут предварительно записаться на укол через интернет или по телефону. Корреспондент „Ъ“ в Воронеже в среду действительно смог встать в очередь, оставив заявку в регистратуре поликлиники.

В проблемных регионах с выводами исследователей не согласны. «Каждое обращение в поликлинику фиксируется, информация будет аккумулироваться у участковых и передаваться заведующим»,— заявил на брифинге первый замдиректора департамента здравоохранения Ивановской области Алексей Буянкин. «Этот перечень (лиц, имеющих право привиться.— **„Ъ“**) условный, вакцинировать готовы всех желающих. Для этого нужно прийти в поликлинику по месту жительства, пройти обследование, и человека поставят в лист ожидания»,— сказал „Ъ“ советник министра здравоохранения Саратовской области Александр Колоколов. В минздраве Ульяновской области „Ъ“ сообщили, что запись на вакцинацию пока доступна только в поликлиниках по месту жительства, а электронная запись должна быть доступна со следующей недели, хотя «при этом все равно придется сначала пройти терапевта и тестирование (на вирус и антитела.— **„Ъ“**)».

В пресс-службе минздрава Башкирии промедление с записью на вакцинацию „Ъ“ объяснили отсутствием необходимого количества препарата. Источник „Ъ“, близкий к администрации главы Башкирии, сообщил, что технологически там готовы к вакцинированию, но «желающих особо нет». «Нет такого количества желающих, из которых можно было бы формировать очередь. Такое ощущение, что все стоят и ждут: пусть первым будет кто-то другой, а не я»,— пояснил собеседник.

Андрей Прах, корсеть „Ъ“

Сиквенс подкрался незаметно

с1

То есть проблема новых штаммов и правда, можно сказать, не отпускает его. Он, может, уже было и собрался поставить себе эту вакцину на праздниках, а тут как начали приходить вести из Англии — и энтузиазма поубавилось. Ведь хочется сделать так, чтобы, как говорится, два раза не вставать.

А то еще, не дай бог, сделаешь, а потом вообще не встанешь.

И кого сейчас убеждал Владимир Путин в том, что «Спутник V» хорош и против британского вируса — себя или всех остальных?

— Я знаю,— говорил он,— мнение специалистов, они считают, что наша вакцина будет работать, и работать эффективно, несмотря на всю эту множественность штаммов, но все равно нужны глубокие исследования. Прошу вас в полном объеме эти исследования прокурировать, посмотреть, чтобы все там было на самом высоком уровне, как и происходило до сих пор.

В общем, пока не прокурировали, ждем.

При этом президент проинформировал страну о переходе от «масштабной к массовой вакцинации»:

— Мы разворачиваем вакцинацию, уже перешли на масштабную вакцинацию. Но на прошлой неделе мне Михаил Владимирович (Мишустин, председатель правительства.— **А. К.**) докладывал, что промышленность не только выполнила все обещанные нормативы и объемы, но и превысила плановый объем выпуска вакцины. Нам нужно переходить от масштабной к массовой вакцинации. И я прошу иметь это в виду, готовить соответствующую инфраструктуру. Слава богу, вакцина наша не требует при перевозке и транспортировке каких-то экстренных, необычных условий, как минус 50, минус 70 (градусов.— **„Ъ“**), у нас все гораздо проще и эффективнее работает. Это можно сделать.

Владимир Путин намекал на недостатки в этом смысле других вакцин. «Спутник V» и в самом деле побеждает не только зарубежные аналоги, но и, судя по всему, внутренние: по крайней мере, такое настроение, по данным „Ъ“, царит в отечественных околомедицинских кругах, занимающихся пропагандой российских вакцин.

Татьяна Голикова успокаивала Владимира Путина:

— На сегодняшний день я могу сказать, что тот сиквенс нового штамма коронавирусной инфекции, который мы провели силами научного центра «Вектор», говорит о том, что вакцины (даже обе.— **А. К.**) эффективны против нового штамма. Но, как я уже сказала в своем выступлении, мы дополнительно проводим научные исследования, чтобы быть абсолютно уверенными, на 200%, если можно так сказать, что это действительно так, и основание сейчас утверждать это у нас есть. Мы сейчас на определенных животных уже проводим эти исследования.

Да, он все-таки еще подождет.

Посмотрит, что станет с определенными животными.

Их, оказывается, все-таки еще только предстоит прокурировать.

Андрей Колесников

Новая Госдума может стать «4,5-партийной»

Близкие к Кремлю эксперты оценили шансы партий на выборах 2021 года

Близкий к администрации президента Экспертный институт социальных исследований (ЭИСИ) опубликовал в среду доклад о перспективах партий на думских выборах 2021 года. Авторы исследования на основе «сугубо предварительного» анализа прогнозируют по итогам выборов «4,5-партийную» систему. По их мнению, кроме четырех парламентских партий шансы преодолеть пятипроцентный барьер есть еще у трех партий («Новые люди», «Яблоко» и Партия пенсионеров за социальную справедливость), но в итоге более 5% голосов наберет лишь одна из них.

В среду ЭИСИ презентовал доклад «Предварительный прогноз для политического рынка 2021 года», посвященный перспективам партий на будущих думских выборах. Его авторы оговариваются, что точно прогнозировать их результаты сложно, поэтому в исследовании приводятся лишь «перспективные оценки» по аналогии с «кредитными и биржевыми рейтингами». За основу взяты опросы ВЦИОМа и экспертные оценки. Так, с помощью социологии исследователи измерили «силу партийного бренда»: респондентов просили выбрать три партии, за которые они бы проголосовали на выборах-2021. Лидером стала «Единая Россия» (45%), второе место поделили КПРФ и ЛДПР (38%), «Справедливая Россия» получила 29%, Партия пенсионеров — 16%, «Яблоко» — 10%, «Зеленые» — 8%. Остальные партии набрали менее 5%.

Кроме того, в ЭИСИ оценили партии еще по нескольким параметрам: лидеры, «портфель проектов», опыт, открытость, кадры, региональная сеть, менеджмент, ценностный спрос, «конкуренция на рынке» и политическая поддержка федеральных и региональных властей. В итоге наивысшие показатели получила «Единая Россия», которой эксперты присвоили рейтинг А++, а рейтинг других парламентских партий составил А+. По мнению авторов доклада, все они «с высочайшей вероятностью» пройдут в следующую Думу, если «будут участвовать в выборах под нынешними брендами». В ЭИСИ эти проекты назвали «голубыми фишками». При этом КПРФ и ЛДПР, по оценке экспертов, идут «ноздря в ноздрю», а эсеры имеют шанс «выстрелить на идейном обновлении и усилении за счет удачных слияний».

Непарламентские «Новые люди», «Яблоко» и Партия пенсионеров получили от экспертов рейтинг В++. «Партии с таким показателем могут с некоторой долей вероятности сформировать фракции или претендовать на государственное финансирование»,— говорится в докладе. Однако, как пояснила „Ъ“ один из авторов исследования Екатерина Соколова, вряд ли можно ожидать, что по спискам своих депутатов проведет более чем одна из этих партий. Поэтому общий прогноз итогов выборов соответствует «4,5-партийной модели», отмечается в докладе.

«Новых людей» в ЭИСИ считают перспективным брендом, успешно работающим на запросе на обновление, новом стиле и новых подходах. Программу партии эксперты характеризуют как либеральную, а главным для нее риском считают ревность со стороны несистемной оппозиции: если та пойдет в атаку на «Новых людей», то это может привести к ситуации внутреннего конфликта на либеральном фланге, ослабляющего результат.

У «Яблока» авторы исследования прежде всего отмечают узнаваемый бренд. По мнению госпожи Соколовой, эта партия может аккумулировать не представленный сейчас в Думе электорат. Но этому мешает внутрипартийная реформа, подразумевающая перерегистрацию «яблочников» на основе верности принципам партии. Как ранее писал „Ъ“, в «Яблоке» допускают, что по итогам реформы партию могут покинуть примерно 10% «случайных людей» и «мертвых душ».

Партия пенсионеров, по оценке ЭИСИ, «получает больше голосов, когда не ведет кампанию, чем когда ее ведет». Главными рисками для партии эксперты назвали нехватку кадров для яркого списка и объединительные процессы с другими партиями.

Соавтор доклада Глеб Кузнецов считает, что в целом сценарий думской кампании будет выглядеть так: парламентская четверка займется мобилизацией своего традиционного электората, а малым партиям важно бороться за тех, кто обычно на выборы не ходит. Эксперты подчеркивают, что 20–25% сторонников всех партий определяются по поводу своего участия или неучастия в выборах ближе к голосованию. А представитель ВЦИОМа Михаил Мамонов отметил, что почти у всех парламентских оппозиционных партий есть проблемы с ядерным электоратом, поэтому декларирующие их поддержку респонденты еще могут поменять свой выбор.

Глава фонда ИСЭПИ Дмитрий Бадовский считает, что избрание в новую Думу «Единой России», КПРФ и ЛДПР не вызывает особых сомнений, а из других партий наиболее близка к этому «Справедливая Россия». Ее рейтинг, по оценке эксперта, находится «в зоне прохождения», но многое зависит от конкуренции с малыми партиями. «Новых людей» господин Бадовский считает «наиболее живым» из новых проектов и дает им «определенные шансы». У «Яблока» эксперт выделяет «старый демократический бренд», неплохую узнаваемость и заметный рейтинг в ряде регионов. Но пока, по его оценке, это «стартовый потенциал» и партия скорее претендует на получение 3% и государственного финансирования наряду с «Коммунистами России», «Родиной», «За правду» и «Зеленой альтернативой».

Дмитрий Бадовский также напоминает, что малые партии будут конкурировать друг с другом, а их «слишком активные избирательные кампании» могут начать отнимать голоса у единороссов. «Такие риски также могут ограничить возможности малых партий развивать свои предвыборные кампании»,— заключает эксперт. Он предполагает, что некоторые малые партии получат представительство в Думе не за счет голосования по спискам, а благодаря победам в одномандатных округах.

Андрей Винокуров

Алексей Навальный заходит на посадку

В России его ждут новые уголовные дела

Оппозиционный политик Алексей Навальный анонсировал свое возвращение в Россию из Германии в воскресенье, 17 января рейсом авиакомпании «Победа». По прилете господин Навальный может быть задержан сразу по нескольким уголовным делам и столкнется с разбирательствами по многомиллионным искам о защите деловой репутации, поданным предпринимателем Евгением Пригожиным. Сторонники господина Навального намерены устроить ему массовую встречу в аэропорту — на момент сдачи материала такое желание выразили более 900 человек. Источники „Ъ“ утверждают, что судьба Алексея Навального находится исключительно в руках правоохранительных органов; юристы и политологи полагают, что политику едва ли удастся избежать задержания.

Днем 13 января Алексей Навальный сообщил через социальные сети, что 17 января вернется в Москву из Берлина после завершения лечения от последствий возможного отравления: «Вопрос „возвращаться или нет“ передо мной не стоял никогда. Просто потому, что я не уезжал. Я оказался в Германии, приехав в нее в реанимационной коробке… 17 января, в воскресенье, я вернусь домой рейсом „Победы“». В расписании авиакомпании «Победа» 17 января есть только один рейс из Берлина в Москву — DP936, он прибудет во Внуково в 19:20. Днем 13 января цены на билеты на этот рейс начинались с 9,5 тыс. руб., половина салона была свободна, но к концу дня минимальная цена выросла до 16 380 руб., а максимальная составила 20 730 руб.

Сторонники господина Навального намерены встречать его во Внуково: на момент сдачи материала мероприятием, созданным командой политика в Facebook, интересовались более 2,9 тыс. человек, более 900 из них выразили намерение приехать в аэропорт. Во Внуково не смогли оперативно пояснить „Ъ“, смогут ли сторонники Алексея Навального встретить его в здании аэропорта. По действующим правилам, по прилете пассажиры рейса будут обязаны сдать тест на коронавирус и при положительном результате отправиться в самоизоляцию на 14 дней. Впрочем, делать тест не обязательно прямо в аэропорту.

Источник „Ъ“ в правоохранительных органах заявил, что силовики обязательно будут наблюдать «за соблюдением эпидемобстановки» и не допустят «совершения правонарушений и провокаций». Впрочем, возможные проблемы господина Навального не сводятся к карантину. В России его ждет серия гражданских и уголовных дел, а возможно, и немедленное заключение под стражу. Напомним, в августе 2019 года СКР возбудил уголовное дело об отмывании денег в ФБК на сумму около 1 млрд руб. (позже сумма снизилась до 75 млн руб.), расследование не завершено. 29 декабря 2020 года СКР завел против самого Алексея Навального уголовное дело по обвинению в мошенничестве в особо крупном размере: следствие считает, что из собранных с 2016 года 588 млн руб. донатов для ФБК господин Навальный потратил на личные цели 356 млн руб. Максимальное наказание по этой статье — до 10 лет лишения свободы. 30 декабря мировой суд Бабушкинского района возобновил рассмотрение дела против господина Навального о клевете на ветерана, приостановленного в августе прошлого года после его госпитализации,— первое заседание по делу назначено на 20 января. Максимальное наказание за клевету — два года заключения. Кроме того, 11 января Федеральная служба исполнения наказаний (ФСИН) подала в Симоновский суд Москвы ходатайство о замене на реальный условного срока в 3,5 года, назначенного оппозиционеру в 2014 году по делу о хищении 26,8 млн руб. у компании «Ив Роше» и 4,5 млн руб. у Многопрофильной процессинговой компании. В конце прошлого года ФСИН заявила, что политик не исполнял своей обязанности отмечаться в уголовно-исполнительной инспекции с тех пор, как был 20 сентября выписан из берлинской клиники «Шарите», где он находился после медицинской эвакуации из РФ в связи с отравлением фосфорорганическими веществами. Ходатайство ФСИН суд рассмотрит 29 января. Еще несколько судебных заседаний в ближайшее время пройдет по искам о защите деловой репутации, поданным бизнесменом Евгением Пригожиным к Алексею Навальному и его команде. Общая сумма исков достигла нескольких десятков миллионов руб.

Партнер коллегии адвокатов «Де-юре» Антон Пуляев считает, что в рамках уголовного дела о мошенничестве следствие вправе задержать Алексея Навального сразу же по прилете на 48 часов и в дальнейшем выйти в суд с ходатайством об избрании меры пресечения в виде заключения под стражу. Управляющий партнер юридической компании «Позиция права» Егор Редин добавил, что суд может отправить господина Навального под арест: «Если следствие будет мотивировать необходимость избрания такой меры пресечения тем, что оппозиционер долгое время провел за границей и в назначенное время не явился в уголовно-исполнительную инспекцию, суд может удовлетворить ходатайство».

Напомним, господину Навальному стало плохо во время перелета из Томска в Москву 20 августа. Самолет экстренно сел в Омске, где политик был госпитализирован и впал в кому. Позже господина Навального по просьбе его супруги перевезли для лечения в немецкий госпиталь «Шарите». Проведя исследования проб его крови, западные лаборатории подтвердили наличие в организме Алексея Навального фосфорорганического яда из группы запрещенных химических боеприпасов. Пройдя курс лечения в германской клинике, Алексей Навальный полностью восстановился и в декабре совместно с расследовательской группой Bellingcat, журналом The Insider и телекомпанией CNN при участии Der Spiegel опубликовал расследование, в котором обвинил в своем отравлении ФСБ. Российские власти обвинения отрицают. ФСБ заявила, что инцидент с отравлением «срежиссирован западными спецслужбами».

Сам Алексей Навальный считает, что уголовные дела против него сфабрикованы, чтобы помешать его возвращению, но он и ранее заявлял о твердом намерении вернуться и поддержать усилия своей команды, готовящейся к сентябрьским выборам в Госдуму. Напомним, о своем желании баллотироваться в депутаты заявили глава ФБК Иван Жданов и юрист фонда Любовь Соболь. Кроме того, к выборам команда оппозиционера намерена снять серию расследований «про каждого действующего депутата Госдумы» и усовершенствовать систему «Умное голосование», направленную на поддержку наиболее сильных оппозиционных кандидатов на выборах всех уровней.

Политолог Аббас Галлямов считает, что присутствие господина Навального в России способно усилить несистемную оппозицию: «Со своим „Умным голосованием“ он единственный, кто может повлиять на кремлевский сценарий думской кампании». При этом предвыборная кампания внесистемной оппозиции прошла бы эффективней, если бы свое возвращение господин Навальный отложил до ее старта, а сейчас есть риск, что эффект от его приезда и неминуемого, с точки зрения эксперта, задержания, угаснет до выборов.

Источник „Ъ“ в администрации президента утверждает, что будущее Алексея Навального не относится к компетенции внутриполитического блока АП. Еще один информированный собеседник „Ъ“ заявляет, что дальнейшая судьба господина Навального — прерогатива силового блока и судебной системы, а «политической угрозой» для будущих думских выборов его в Кремле не считают. Отметим, согласно рейтингу доверия политикам ВЦИОМа, рейтинг Алексея Навального в конце года составлял 3%, и это немногим меньше пика, отмеченного на фоне отравления (3,2%).

Кира Дюрягина, Андрей Винокуров

НОВОСТИ

«У нас нет разделения на громкие и не громкие дела»

Начальник ГСУ СКР по Москве рассказал об обычных расследованиях, которые имеют большой резонанс

Андрей Стрижов — руководитель самого крупного в стране следственного подразделения, главного следственного управления (ГСУ) СКР по Москве — рассказал начальнику отдела происшествий „Ъ“ Максиму Варывдину, как громкое дело об исчезновении двух человек в центре столицы, расследуемое по статье «убийство» и едва не осложнившее отношения между Францией и Россией, закончилось хэппи-эндом; как девушка-следователь раскрыла целую систему финансирования террористов из пункта скупки подержанных телефонов и почему легче отдать деньги налоговикам, чем скрываться от следственных органов и оперативных служб.

ДМИТРИЙ ДУХАНИН

— Как пандемия коронавируса повлияла на преступность в Москве? Со стороны кажется, что больше стало фактов домашнего насилия, жестоких и бессмысленных убийств?

— Каких-то явных скачков уровня преступности, в том числе связанной с домашним насилием, в столице зафиксировано не было. А отдельные тяжкие преступления, как я полагаю, стали громкими благодаря повышенному вниманию к ним СМИ, соцсетей и Telegram-каналов. В условиях определенного информационного вакуума события, на которых раньше бы никто не обратил внимания, иногда раздувались до вселенских масштабов. При этом по разным причинам в тени оставались истории, распутанные нашими следователями, которые могли бы стать основой для целых детективных романов, фильмов или телесериалов.

— Расскажите.

— В конце сентября прошлого года следователи ГСУ СКР поставили точку в самом, наверное, необычном уголовном деле, которое находилось в их производстве,— о безвестном исчезновении в 2018 году на Казанском вокзале столицы россиянки Натальи Макаровой и ее полуторагодовалого сына Габриэля, имеющего российское и французское гражданства. Дело расследовалось как убийство двух лиц, возможно связанное с их похищением (п. п. »а», «в» ч. 2 ст. 105 УК), а прекращено оно было в связи с отсутствием события преступления.

18 августа того года Наталья с мужем Себастьяном Комбакалем и его родителями вернулась из поездки в Чувашию, где до этого жила. В тот же день они все вместе должны были вылететь во Францию — в городе Истр за полгода до этого был приобретен дом для молодой семьи. Пока выгружали вещи, Наталья сказала, что пойдет за такси, и, взяв ребенка, исчезла. С помощью жестов и онлайн-переводчика французам удалось сообщить транспортной полиции о происшедшем, а потом благодаря родственнице, проживавшей в Подмосковье, подать заявление о преступлении. Через четыре месяца в подразделение СКР из полиции поступили материалы проверки, в которых были фрагменты видеозаписей с двух камер видеонаблюдения, зафиксировавших, как Макарова с ребенком направляется к выходу из вокзала и спускается на станцию метро «Комсомольская». Потом был найден ее телефон со стертой памятью и без сим-карты, который следствию ничего не дал.

— Какие версии были у следствия?

— Следует отметить, что первоначально они исходили в основном от мужа Натальи. Комбакаль даже пытался действовать самостоятельно. Решив, что к исчезновению причастны родственники Макаровой, нанял адвоката, который вместе со знакомым приехал к ним в село Красные Четаи, однако ни молодой женщины с ребенком, ни их следов обнаружить не удалось.

— Но есть же современные системы контроля, наблюдения, установленные не только в Москве, но и других городах?

— Расследование не приостанавливалось, мы продолжали анализировать поступавшие ответы из абсолютно всех государственных органов и частных организаций (служб такси, перевозчиков, различных работодателей, агрегаторов сетевой информации). Круг поисков расширился: назначались судебные экспертизы по признакам возможного экстремизма в обнаруженной у Макаровой литературе; был выделен ДНК-профиль матери и ребенка, чтобы их установить среди неопознанных трупов, а различные ориентировки, поручения и запросы направлялись по всей России.

— Соцсети изучали?

— На определенном этапе внимание было сфокусировано на группах в социальной сети «ВКонтакте», которыми интересовалась Макарова, установлены лица, которые их вели. Выявлена даже псевдоправославная религиозная община в Псковской области, в которой с высокой степенью вероятности могли находиться Макарова с ребенком. Более двух десятков сотрудников силовых структур прибыли в деревню, в которой проживала община, однако каких-либо следов Натальи не оказалось и в ней.

— Как часто бывает, раскрыть дело помог случай?

— Конечно, удача в следственной работе не помешает, но хочу вас заверить, что все «случайности не случайны». Изучая переписку Макаровой за год, предшествовавший её исчезновению, следователь обратил внимание на сообщение: «Не помнишь ли церковь, куда мы ездили с Сашей?» Его автором была некая Катя, никак не вписывавшаяся в близкий круг общения Макаровой.

Куда они ездили, подруга, которую с большим трудом удалось найти, так и не вспомнила, передав следствию лишь фото Александра, который, по ее словам, являлся ухажером Натальи. Мужчина был установлен в марте 2020 года. На допросе он сообщил информацию, позволившую установить маршрут передвижения свидетеля. Затем следственно-оперативная группа проследовала в село Баскаково Гагаринского района Смоленской области, где была обнаружена церковь, подпадавшая под его описание. После этого в селе был проведен подомный обход и найдены очевидцы, которые по фото опознали Макарову, сообщив, что она являлась прихожанкой местной церкви. Свидетели также сказали, что Наталья с сыном, которого она называла Гавриилом, жила у престарелой женщины по имени Надежда.

— Как в кино!

— Последняя сообщила, что приютила Наталью по просьбе местного старца. Жили они на пенсию и за счет подсобного хозяйства, но в марта 2020 года Макарова без ее ведома куда-то ушла. О себе Наталья, по ее словам, рассказывала мало, но говорила, что если ее найдут, муж отберет у нее ребенка. Через несколько дней женщина, скрывавшая, что у нее есть мобильный телефон, позвонила своим московским родственникам, сообщив, что «искали нашу Наташу». Все эти родственники были установлены, но Макаровой у них не оказалось. Однако один из них сообщил, что в Смоленской области у Натальи есть племянник, который может знать о Макаровой. Когда приехали к нему, мужчина сразу сообщил, что перевез Наталью от Надежды к другой прихожанке церкви по имени Люба, и показал ее дом в деревне Величково того же Гагаринского района. Когда туда приехали следователи, Макарова с ребенком в пруду стирала вещи.

— Очевидно, возникли сомнения в ее адекватности?

— Макаровой были разъяснены все последствия ее безвестного исчезновения и необходимость участия во всех следственных действиях и экспертизах, на что она дала свое полное согласие, отметив, что боится только потерять ребенка. Эксперты пришли к выводу, что женщина полностью здорова, а ее уход из семьи был связан не с религиозными убеждениями, а некорректным поведением супруга. Сейчас Наталья с сыном проживает у родственников в Чебоксарах. Женщина работает. Не так давно Комбакаль приехал в этот город, снял квартиру и пытается восстановить семью.

— Из так называемых преступлений прошлых лет наверняка особняком стоит убийство Шабтая Калмановича, которое расследовали ваши подчиненные. В нем обвиняются выходцы из Ингушетии, однако мотив преступления остался в тени, это был заказ?

— Генеральный менеджер женской сборной России по баскетболу Шабтай фон Калманович был известной и медийной личностью, поэтому и возник большой общественный интерес к расследованию его убийства. В СМИ периодически всплывали факты или, как вы любите говорить, эксклюзивные детали расследования. Но с реальной информацией по делу это не имело ничего общего.

Круг подозреваемых, очерченный следствием, изначально был достаточно широк. Допрашивались и родственники Калмановича. Расследование несколько раз приостанавливалось и возобновлялось — в последний раз в связи с оперативными данными о причастности к преступлению определённых лиц. Было проведено около 30 допросов свидетелей в различных субъектах Российской Федерации — в Ингушетии, Чечне, Архангельской области и других; назначены и проведены дактилоскопические, молекулярно-генетические, баллистические судебные экспертизы. Это позволило установить предполагаемых исполнителей убийства Шабтая фон Калмановича и покушения на его водителя, совершенных в 2009 году. Следствием доказано, что каких-либо взаимоотношений, в том числе деловых либо личных, между потерпевшими и обвиняемыми Тумгоевым, Белхороевым и Костоевым не было, а преступление они совершили по найму. Тумгоев и Белхороев — выходцы из клана так называемых баталхаджинцев. Отмечу, что последователи этого клана обвиняются в совершении и других особо тяжких преступлений как на Северном Кавказе, так и в Москве. Фигуранты «нашего» дела свою вину пока не признают. Расследование, в том числе в отношении заказчиков и организаторов преступления, продолжается, дело в их отношении выделено в отдельное производство.

— В столице была раскрыта целая сеть, финансировавшая сирийских террористов. Насколько мне известно, громкое дело расследовала девушка-следователь, как так получилось?

— У нас в управлении, наверное, как и у вас в редакции, нет разделения сотрудников по гендерному признаку. Также нет разделения на громкие и не громкие дела. Все преступления расследуются одинаково скрупулезно и профессионально. Но я понимаю ваш интерес к данному делу, так как в общественном сознании не всегда укладывается тот факт, что хрупкая девушка лично участвует почти в двух десятках задержаний особо опасных преступников, в том числе в Северо-Кавказском федеральном округе. А началось это расследование с того, что в ГСУ СКР из ФСБ поступил материал в отношении некоего Алима Бегиева, содействовавшего террористической деятельности. Проверку я поручил следственному отделу, по ее результатам следователь Альбина Брагинская возбудила в отношении Бегиева уголовное дело по соответствующей ч. 1 ст. 205.1 УК РФ. Следует отметить, что ранее Бегиев неоднократно задерживался правоохранительными органами, но доказать его связь с запрещенной в России террористической организацией «Исламское государство», а тем более финансирование его участников, не удавалось.

полная версия
kommersant.ru/**13040**

Сергея Фургала ждут с обвинением

Дело экс-губернатора Хабаровского края собираются закончить на этой неделе

Как стало известно „Ъ“, запланированное Следственным комитетом России (СКР) еще в минувшем декабре завершение следственных действий по громкому уголовному делу экс-губернатора Хабаровского края Сергея Фургала должно состояться в ближайшую пятницу. В этот день СКР планирует предъявить господину Фургалу обвинение в окончательной редакции. Защитники надеются, что в этом документе не появится новых эпизодов, а инкриминируемый ему ранее заказ двух убийств и покушений не будет дополнен другими статьями УК РФ.

По данным близкого к расследованию источника „Ъ“, на утро ближайшей пятницы всех пятерых адвокатов Сергея Фургала вызвали в Главное управление по расследованию особо важных дел (ГУРОВД) СКР для проведения следственных действий с их клиентом. Этим действием, как пояснил защитникам старший следователь при председателе СКР Юрий Буртовой, станет предъявление господину Фургалу обвинения в окончательной редакции. Если все пройдет благополучно, в ту же пятницу может быть объявлено об окончании следствия, и стороны начнут знакомиться с материалами дела, в котором более 80 томов.

Представители господина Фургала, впрочем, не исключают, что «окончательное» обвинение вполне может оказаться и промежуточным, а следственные действия продолжатся. «Срок следствия по этому делу был ранее продлен председателем СКР Александром Бастрыкиным до мая 2021 года, поэтому время у наших процессуальных оппонентов еще есть,— пояснил „Ъ“ один из защитников.— Не исключено, что руководитель группы решит использовать его для получения новых свидетельских показаний или назначит дополнительные экспертизы».

При этом, по мнению защиты, сроки окончания следствия не повлияют на суть предъявленных обвинений: «Возможны лишь уточнения деталей вроде времени и места встреч обвиняемых, распределения ролей между ними и проч.». Между тем близкий к следствию источник „Ъ“ напомнил, что текст окончательного обвинения пока известен только его автору — генерал-майору Буртовому, и в нем теоретически могут появиться «сюрпризы». Так, например, следователь может посчитать экс-губернатора причастным к хищению средств завода «Амурсталь» в Хабаровском крае, которым до недавнего времени владели бывшие жена господина Фургала Лариса Стародубова (у нее недавно проводились обыски) и его деловой партнер Николай Мистрюков. Наконец, генерал Буртовой может прийти к выводу о том, что пятеро обвиняемых по делу действовали в составе банды (ст. 209 УК) или оргпреступного сообщества (ст. 210 УК).

В любом случае господин Фургал и его адвокаты с обвинением не согласятся. На заседании Мосгорсуда, прошедшем в конце декабря, главный защитник экс-губернатора Николай Постников отмечал, что преступления, о которых говорит сегодня СКР, были совершены более 15 лет назад и по ним вышел срок давности. За все это время его клиент ни разу не пытался помешать расследованию. С 2005 года, по словам адвоката, Сергей Фургал занимал важные должности — избирался депутатом заксобрания Хабаровского края, Госдумы, а затем губернатором и в связи с этим постоянно проверялся «компетентными органами». «С их стороны к моему клиенту никогда не было претензий и даже подозрений»,— сообщил адвокат. Защитники также отмечали, что экс-губернатор по-прежнему пользуется «огромным уважением и доверием жителей края» — по их данным, почти 13 тыс. хабаровчан ходатайствовали об изменении ему меры пресечения, а 86 земляков лично поручились за господина Фургала.

Его, напомним, задержали в июле прошлого года. По версии ГУРОВД, господин Фургал, в 2004–2005 годах авторитетный бизнесмен, занятый в сфере сбора и переработки металлолома, заказал сначала физическое устранение своего конкурента Евгения Зори, а затем — своего делового партнера Олега Булатова. Последний неосторожно дал понять предполагаемому заказчику, что располагает компроматом на него. Еще одно покушение, на мелкого коммерсанта Александра Смольского, как полагает следствие, также было совершено в интересах Сергея Фургала, но сорвалось по не зависящим от него причинам.

В ноябре 2019 года уголовное дело о дальневосточных убийствах и покушении принял к своему производству опытнейший специалист по раскрытию преступлений прошлых лет Юрий Буртовой. Он нашел и допросил свидетелей этих преступлений, после чего привлек к ответственности их предполагаемых участников. Под стражу были также взяты бывший партнер Сергея Фургала по бизнесу Николай Мистрюков и помощник губернатора Александр Карепов, которым следствие отвело роль организаторов всех трех преступлений, а также двое предполагаемых убийц. К лету прошлого года господин Мистрюков признал вину и заключил досудебное соглашение с Генпрокуратурой, в рамках которого сообщил, что заказчиком всех покушений был Сергей Фургал. После этого уже губернатор оказался в СИЗО, а его раскаявшийся сообщник вышел из него под домашний арест.

Сергей Машкин

Сергея Хачатурова взяли под апелляцию

Дело экс-совладельца «Росгосстраха» отправили на пересмотр накануне его освобождения

Второй кассационный суд общей юрисдикции отменил апелляционное решение Мосгорсуда (МГС) по делу бывшего основного совладельца ПАО «Росгосстрах» (РГС) Сергея Хачатурова и гендиректора ООО «Техника и автоматика» Надежды Клепальской, направив материалы на новое рассмотрение. Сначала они были осуждены за мошенничество, растрату и отмывание средств, полученных преступным путем. Однако МГС, рассмотрев жалобы защиты, по последнему пункту обвинения осужденных оправдал, а в остальном его переквалифицировал, резко смягчив наказание. Теперь господину Хачатурову, который должен был освободиться буквально на днях, придется ждать заседания МГС в СИЗО, в тюрьму отправили и госпожу Клепальскую, которая ранее получила условный срок.

Представление прокуратуры на решение апелляционной инстанции Мосгорсуда было подано буквально «на флажке»: МГС рассмотрел жалобы адвокатов на приговор Дорогомиловского суда Сергею Хачатурову и Надежде Клепальской в октябре, а надзорному ведомству закон на опротестование отводит три месяца.

В суде представитель Генпрокуратуры настаивала на отмене решения МГС. Напомним, апелляционная инстанция радикально изменила приговор, вынесенный господам Хачатурову и Клепальской в июле прошлого года райсудом. Он признал их виновными в особо крупных мошенничестве и растрате (ч. 4 ст. 159 и ч. 4 ст. 160 УК РФ), а также легализации преступных доходов (ст. 174.1 УК РФ). Как не раз рассказывал „Ъ“, следственное управление ФСБ под растратой понимало вывод паев ЗПИФ «Недвижимость Невский». Они находились на балансе компании «РГС-Активы», которая принадлежала Сергею Хачатурову, а их вывод был осуществлен в 2017 году накануне смены собственников. Эпизод мошенничества касается сделки по выводу с баланса принадлежащей бизнесмену компании «РГС-Активы» 3,6% акций ПАО «Росгосстрах». Они были внесены в уставный капитал подконтрольной подсудимому фирмы «Техника и автоматика» (ТиА), гендиректором и основным владельцем которой значилась Надежда Клепальская. Взамен компания «РГС-Активы» получила 1,6% акций ТиА. В конце августа 2017 года, когда по требованию ЦБ РФ шла консолидация акций РГС, этот пакет был продан на Московской бирже банку «Траст». После сделки и уплаты налогов господин Хачатуров инвестировал полученные им 4,4 млрд руб. в процентные векселя Альфа-банка, получив доход в размере 59 млн руб., а затем в евробонды. Эти сделки следствие трактовало как легализацию похищенного.

В итоге Сергей Хачатуров и Надежда Клепальская, не признававшие вину, получили восемь и шесть лет колонии соответственно. Адвокаты на протяжении следствия и процесса настаивали на том, что мошенничества и растраты не могло быть по определению, поскольку все фирмы, участвовавшие в упомянутых сделках, являлись собственностью господина Хачатурова и, соответственно, он не мог похитить у себя свое же имущество. Защита обжаловала приговор, и Мосгорсуд принял ее доводы: обвинения в мошенничестве и растрате были переквалифицированы на причинение имущественного ущерба (ст. 165 УК РФ), а по обвинению в легализации фигурантов оправдали. Наказание осужденным было снижено: Сергею Хачатурову до четырех лет общего режима, Надежде Клепальской — до трех лет «условно». Арестованные активы господина Хачатурова ушли на погашение определенного апелляционным судом имущественного ущерба по делу: 5,78 млрд руб. по одному из эпизодов и 2,23 млрд руб.— по другому. По данным „Ъ“, исполнительное производство по возмещению ущерба завершено.

Выступая в суде, представитель прокуратуры, по словам участников процесса, обосновала необходимость отмены решения апелляционной инстанции тем, что МГС неправильно оценил доказательства, подтверждающие совершение мошенничества и растраты. Между тем по закону кассационные суды рассматривают лишь вопросы о наличии или отсутствии существенных нарушений УК и УПК, повлиявших на судебные решения, но не должны касаться содержания уголовного дела.

Тем не менее представление прокуратуры было удовлетворено. Дело Сергея Хачатурова и Надежды Клепальской направлено на новое рассмотрение в апелляционную инстанцию Мосгорсуда. Отметим, что оба будут ожидать результата в СИЗО. Дело в том, что представитель Генпрокуратуры ходатайствовала в суде о заключении госпожи Клепальской, находившейся на свободе и самостоятельно пришедшей на заседание, под арест на два месяца. Интересно, что в обоснование этой просьбы сотрудница надзорного ведомства не стала приводить стандартное предположение о том, что осужденная может скрыться, а лишь указала на «данные о ее личности». Это вызвало удивление даже у суда, поскольку в деле содержатся только многочисленные положительные характеристики госпожи Клепальской, ранее не судимой матери двоих детей. Однако суд в итоге постановил взять под стражу предпринимательницу, которая даже во время следствия находилась под домашним арестом. Что же касается Сергея Хачатурова, то срок его наказания с учетом пересчета по формуле «один день в СИЗО — полтора дня в колонии общего режима» истекал 17 января. Выйти на свободу бизнесмен не успел и также будет под стражей ждать заседания апелляционной инстанции.

«Второй кассационный суд поставил под сомнение саму идею, ради которого создавалась система кассационных судов,— повысить уровень законности, в том числе защитив предпринимателей от необоснованного уголовного преследования,— сказал после судебного заседания „Ъ“ адвокат Алексей Мельников.— Попытка все-таки установить, что можно совершить хищение у самого себя, изначально абсурдна и губительна для самой возможности ведения предпринимательской деятельности в России. Сигнал, что место бизнеса — в „Лефортово“, противоречит позиции президента России и Верховного суда».

Александр Игорев

НОВОСТИ

Столица высшей пробки

Московский регион стал рекордсменом по уровню заторов по итогам 2020 года

Московская агломерация заняла первое место среди 416 городов мира по уровню пробок в ежегодном рейтинге компании TomTom. Ранее в этом исследовании Москва и область не поднимались выше пятого-шестого места. Столичные власти обрадовались рейтингу: много транспорта на улицах — признак того, что Москва «восстановилась» после пандемии, в то время как в остальных городах еще действуют ограничения. Эксперты называют заявления мэрии «преждевременными» и обращают внимание, что городские власти пока использовали не все ресурсы для ликвидации пробок и управления движением на фоне распространения коронавируса.

Голландская телекоммуникационная компания TomTom представила ежегодный рейтинг Traffic Index по измерению уровня загруженности дорог и улиц городов. По итогам 2020 года московская агломерация (Москва и Подмосковье) заняла первое место среди 416 городов 57 стран мира. В прежних исследованиях, в 2017–2019 годах, российская столица выше пятого-шестого места не поднималась. В топ-5 с Москвой соседствуют Мумбай, Богота, Манила и Стамбул.

Среднегодовой уровень загрузки дорог Московского региона TomTom оценила в 54% (наименьший был в апреле — 8%, наибольший в декабре — 74%). Этот показатель означает, насколько дольше были поездки во время пробок по сравнению с пустым городом. Данные берутся из навигационных устройств, установленных в панелях автомобилей или смартфонах, в сборе сведений участвуют более 600 млн водителей по всему миру. В 2020 году самые большие пробки в Москве, говорят в TomTom, были 25 декабря (в тот день был сильный снегопад, «Яндекс» оценивал заторы в девять баллов). Для сравнения: в 2019 году наибольшие заторы были 7 марта (последний рабочий день накануне 8 марта), в 2018 году — 24 декабря, в 2017 году — 25 января.

В столичном дептрансе трактуют исследование в свою пользу: первая строчка рейтинга означает, что Москва «восстановилась быстрее, чем другие мировые столицы» (речь идет о восстановлении после пандемии, когда вводились ограничения). За год, по данным ЦОДД, машин на дорогах города стало больше на 4% (плюс 155 тыс. новых автомобилей), при этом пробок стало меньше (в 2019 году загрузка Москвы оценивалась TomTom на 5% больше).

«Уровень транспортных потоков в московской агломерации восстановился быстро ввиду того, что Москва, как административный, финансовый центр страны, должна была поддерживать свою жизнедеятельность и производственную активность»,— пояснил вице-президент TomTom по вопросам дорожного движения Ральф-Петер Шефер. «Москва — лидер по пробкам, и на этот раз это хорошо,— добавляет глава экспертного центра Probok.net Александр Шумский.— Но сравнивая в абсолютных цифрах скорость движения в городах в локдауне, где пробок, разумеется, нет, и в городах, живущих обычной жизнью, мы получаем яркий, но несправедливый результат». В «Яндексе» исследование TomTom не комментируют.

Говорить о «восстановлении» преждевременно, считает координатор движения «Синие ведерки» Петр Шкуматов. Он приводит в пример данные Минэнерго, опубликованные 11 января,— уровень потребления бензина в 2020 году сократился на 5,6%. «Примерно на столько же, по версии TomTom, уменьшились и пробки в Москве,— обращает внимание он.— Потребление топлива напрямую характеризует экономическую активность и использование транспорта. Столица по этому показателю „упала“ так же, как и вся страна, и пока не восстановилась».

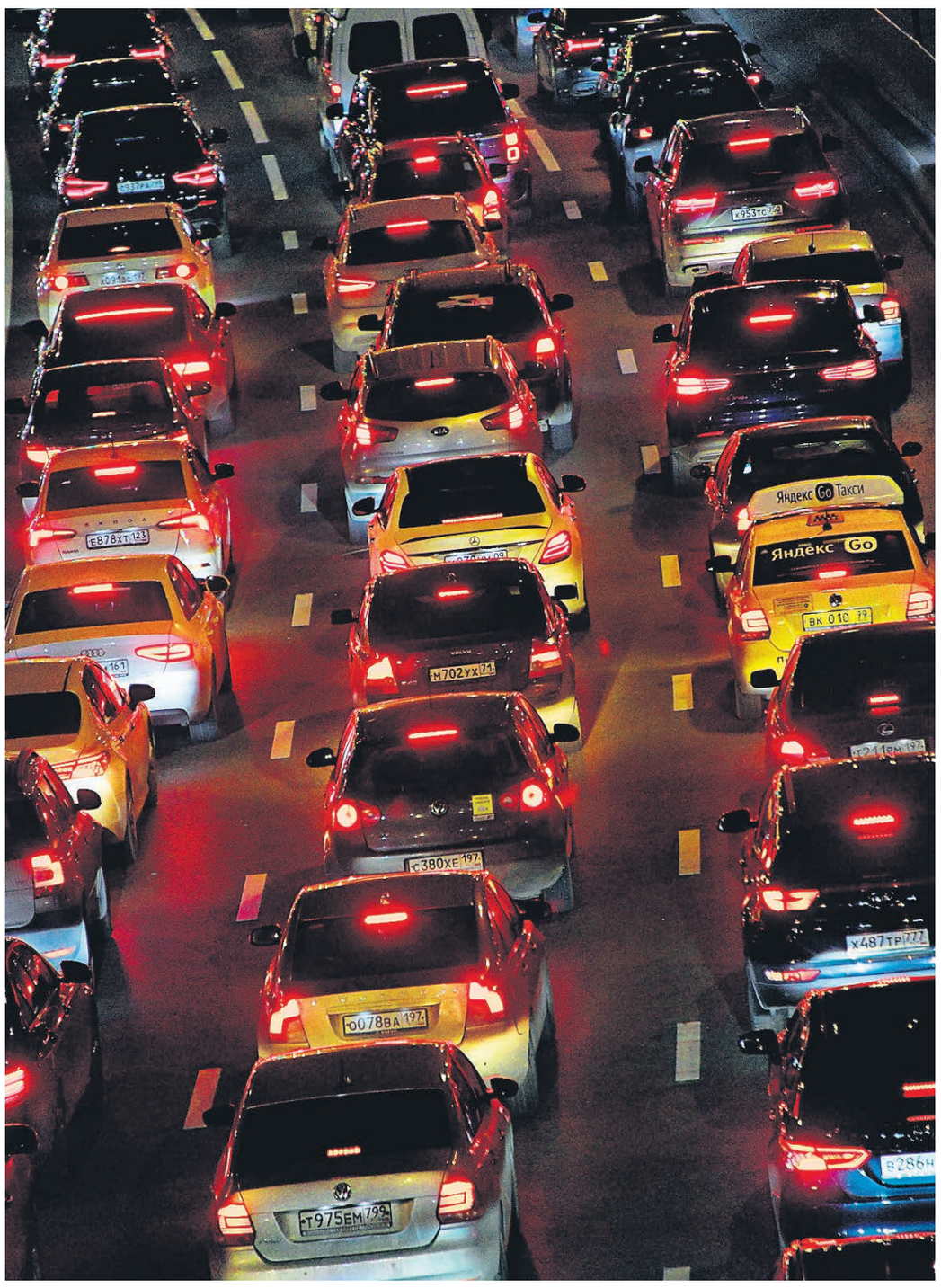

Столичные водители из пандемии въехали в затор, и он оказался лучшим в мире
ФОТО АЛЕКСАНДРА КАЗАКОВА

Депутат Госдумы, член комитета по транспорту Александр Васильев приводит пример Берлина, где во время пандемии часть полос для автомобилей отдали велосипедистам, чтобы уменьшить загруженность в общественном транспорте. «То есть город быстро адаптировался к новым условиям. В Москве, к сожалению, мы не увидели такой адаптации»,— говорит он. У столичных властей, считает депутат, есть ресурс, чтобы улучшить регулирование движения: «Например, предновогодние пробки во многом сложились потому, что люди хотели избежать лишних контактов в метро, выбирая машины или каршеринг. Дептранс мог ввести бесплатный проезд в подземке, простимулировать людей пользоваться другими видами транспорта, подумать над какими-то другими мерами. Тонкая настройка транспортной политики может сильно повлиять на загруженность города».

Из российских городов помимо Москвы в рейтинг TomTom попали Новосибирск (9-е место, уровень загруженности — 45%), Санкт-Петербург (12-е место, 44%), Самара (20-е место, 41%), Екатеринбург (28-е место, 36%), Ростов-на-Дону (37-е место, 34%), Челябинск (46-е место, 31%), Омск (50-е место, 31%), Нижний Новгород (56-е место, 30%), Казань (64-е место, 29%) и Томск (70-е место, 28%). Города с наименьшими пробками — американские Гринсборо (7%) и Акрон (8%), а также испанский Кадис (8%).

Иван Буранов

Что скажет студенчество

Эксперты прогнозируют рост интереса к азиатским вузам

Пандемия серьезно повлияла на мировой рынок высшего образования: как считают эксперты Российского совета по международным делам, многочисленные азиатские студенты в ближайшие годы предпочтут учиться в вузах своего региона. Когда эпидемиологическая обстановка нормализуется, американские и британские вузы легко вернут утраченные позиции — а вот университеты следующего эшелона могут проиграть конкурентную борьбу Китаю. Если российские вузы не разработают меры поддержки и дополнительные программы, количество иностранных студентов в них будет сокращаться, предупреждают эксперты.

Российский совет по международным делам (РСМД) предоставил “Ъ“ свой доклад «Реакция систем высшего образования и национальных правительств на вызовы пандемии». Эксперты организации проанализировали влияние коронавируса на развитие университетов и подготовили прогнозы о тенденциях мирового рынка высшего образования на ближайшие годы. Ссылаясь на иностранные исследования, авторы доклада указывают: в начале пандемии международная мобильность студентов была полностью остановлена в 89% учебных заведений. Это привело к серьезным проблемам: учащимся пришлось очень быстро разбираться, как закрытие университетов отразится на их статусе в принимающей стране. Приходилось делать серьезный выбор: стоит ли возвращаться домой «не имея четкого представления, когда смогут вернуться, или же лучше остаться в принимающей стране, понимая, что возможности трудоустройства и продолжения обучения весьма ограничены и не исключены проблемы с визовым статусом».

Переход на дистанционное обучение особенно негативно отразился на этой категории учащихся. «Иностранные студенты, получающие онлайн-образование на родине, лишены языкового и культурного погружения, возможности налаживания контактов и получения опыта работы в стране обучения,— отмечается в докладе.— Это привело к тому, что многие семьи и студенты отказались от возможностей международного образования». Ситуацию усугубили общее падение платежеспособности, опасения по поводу здоровья, а также вспышки расизма по отношению к азиатам в некоторых регионах. Все эти факторы привели к резкому сокращению числа иностранных студентов в университетах по всему миру, указывают эксперты, и эта тенденция вряд ли изменится в ближайшее время.

Так, в конце сентября Глобальный альянс по развитию международного образования (GAISA) предсказал сокращение числа иностранных студентов в США на 13,7% по сравнению с прошлым годом. Рост числа студентов из-за рубежа эксперты прогнозировали только в Великобритании. Дело в том, что британское правительство недостаточно поддерживало вузы — чтобы сохранить доходы, они начали предлагать иностранным студентам более привлекательные условия. Отметим, впрочем, что этот прогноз был сделан еще до появления «британского штамма» коронавируса и ужесточения карантинных мер в Соединенном Королевстве.

Заместитель программного директора РСМД Елена Карпинская считает, что для восстановления международной студенческой мобильности потребуется несколько лет, но за это время предпочтения могут заметно измениться. «И в Америке, и в Великобритании обучение идет на английском языке, качество их образования высокое. Поэтому в долгосрочной перспективе пандемия не повлияет на общее число иностранных студентов в этих странах,— говорит госпожа Карпинская, прогнозируя рост востребованности вузов Восточной и Юго-Восточной Азии.— Студенты из Японии, Кореи, Китая сейчас будут чувствовать себя в большей безопасности в университетах этого региона. Там ситуация с коронавирусом более стабильна, а это очень важный фактор».

Этот тренд может негативно отразиться на российских вузах, не исключает Елена Карпинская. По данным Минобрнауки, в России учится около 315 тыс. студентов из-за рубежа. Согласно обнародованной в 2019 году статистике ФСБ, больше всего учащихся приезжает в РФ из Казахстана, Китая и Узбекистана. «Если Россия воспользуется ситуацией, когда границы Европы и других стран закрыты, если наши университеты увеличат количество программ и поддержку иностранных студентов, то будет один сценарий. А если не будут предприняты какие-то шаги, то Россия продолжит терять учащихся из-за рубежа,— говорит Елена Карпинская.— Потому что мобильность в западных странах со временем возобновится, а в Китае только возрастет».

Доцент кафедры политических и общественных коммуникаций Института общественных наук РАНХиГС Николай Кульбака сомневается, что образовательные траектории иностранных студентов сильно изменятся: «Хоть страны Юго-Восточной Азии и проходят пандемию легче, но и проверок на въезде у них больше, что может помешать въехать всем желающим на учебу. Плюс направление обучения сложно изменить быстро — если студент готовится год или два к поступлению в европейский или американский вуз и резко захочет поступать в Восточной Азии, то это будет сложно и логистически, и информационно».

В начале декабря глава Минобрнауки Валерий Фальков заявлял, что из 315 тыс. иностранных студентов порядка 100 тыс. выехали из России на каникулы и не смогли вернуться обратно. Из-за закрытых границ они учились в дистанционном формате, на который неоднократно жаловались (см. „Ъ“ от 19 августа 2020 года). На декабрьском совещании в Совете федерации заявлялось о намерении профильного министерства вместе с правительственным коронавирусным штабом до конца января проработать возможные варианты возвращения студентов, но решения о возобновлении въезда пока что нет.

Анна Васильева

Просветителей просветят на связь с Вашингтоном

Сенатор Климов разъяснил ученым, почему государству нужно за ними приглядывать

Сенатор Андрей Климов дал резкую отповедь российскому научному сообществу, которое раскритиковало его законопроект о регламентировании просветительской деятельности. В беседе с „Ъ“ господин Климов заявил, что запрещенный ИГИЛ и другие подобные организации «тоже считают, что занимаются просвещением». На претензии к размытым формулировкам законопроекта сенатор откровенно ответил, что с опасной, по его мнению, деятельностью пока не удается бороться «прямыми четкими, прозрачными способами». Граждан, недовольных его инициативой, господин Климов фактически обвинил в несознательном пособничестве зарубежным силам. Между тем вчера президиум РАН единогласно выступил против проекта: ученые заявили, что принятие документа «приведет к отставанию нашей страны в критически важных областях науки и технологий».

Законодатели обратили внимание на бесконтрольное, по их мнению, распространение научных знаний в ноябре 2019 года. Тогда группа депутатов и сенаторов во главе с председателем комиссии Совфеда по защите госсуверенитета Андреем Климовым и главой думского комитета по безопасности и противодействию коррупции Василием Пискаревым внесла в Госдуму законопроект о просветительской деятельности. Авторы документа предложили наделить Минобрнауки и Минпросвещения полномочиями лицензировать просветительские проекты и особое внимание уделить сотрудничеству образовательных учреждений с международными организациями. По мнению господ Климова и Пискарева, отсутствие такого регулирования «создает предпосылки для бесконтрольной реализации антироссийскими силами под видом просветительской деятельности широкого круга пропагандистских мероприятий».

Инициатива сразу же вызвала критику научного и просветительского сообщества. Участники нулевых чтений законопроекта в Общественной палате высказались резко против изменений. Они заявили, что в проекте крайне размыто определение «просветительской деятельности» и под нее подпадают любые сайты, YouTube-каналы, подкасты и лекции в школах. Тем не менее 23 декабря Госдума одобрила законопроект в первом чтении. Второе чтение пройдет в феврале, правки в документ можно внести до 21 января. Астрофизик, ведущий научный сотрудник ГАИШ МГУ Сергей Попов подготовил петицию, где подчеркивается, что «многие просветительские проекты, основанные в первую очередь на энтузиазме их участников, могут оказаться под угрозой исчезновения». За неделю петицию подписали более 20 тыс. человек.

Вчера сенатор Андрей Климов сообщил „Ъ“, что следит за реакцией ученых, но не все их претензии считает справедливыми. «Научное сообщество — штука очень широкая. Я тоже, в общем, доктор наук,— напомнил он.— Концепция на самом деле очень простая — ввести определение просветительской деятельности. И дать возможность правительству ее регулировать. Каким будет это регулирование — это отдельная большая тема,— сказал господин Климов.— Есть запрещенная в России организация ИГИЛ, есть много структур, которые ведут деятельность в похожем формате, но не внесены в список запрещенных. Они тоже считают, что занимаются просвещением, и мы не можем это останавливать прямыми четкими, прозрачными способами. Это не про университетских профессоров, это про жизнь нашу реальную». Сенатор также добавил, что, по имеющейся у него информации, негативная реакция на инициативу «нагоняется точно не из России». «Мы хорошо знаем, когда и откуда сигналы пошли и по каким линиям,— многозначительно заявил господин Климов.— Это точно не школьный учитель и не доцент из уральского какого-нибудь университета. Совершенно другие люди этим занимаются». „Ъ“ попросил сенатора раскрыть подробности этой информации, и оказалось, что еще до внесения законопроекта в Госдуму «в Вашингтоне» было принято решение «торпедировать максимально эти предложения». По его словам, силы из-за рубежа «взбаламутили» людей, которые «не вчитались» в то, что написано в законе. Впрочем, он допустил, что «целый ряд предложений, которые не изменяют концепцию закона, вполне можно принять».

Среди тех, кто, по мнению сенатора Климова, «взбаламучен» из Вашингтона, оказался президиум Российской академии наук в полном составе. Вчера академики официально попросили Госдуму отклонить законопроект, который «не вводит никаких новых законодательных норм, направленных на поддержку очень важной для страны деятельности» и «носит чисто ограничительный характер». Ученые предупредили депутатов, что инициатива господина Климова «ставит под угрозу выполнение национальных проектов „Наука“ и „Образование“», а также «приведет к отставанию нашей страны в критически важных областях науки и технологий». Ранее вице-президент РАН Алексей Хохлов подписал петицию против законопроекта и демонстративно дал на нее ссылку в соцсетях; он также напомнил строчку из Грибоедова «фельдфебеля в Вольтеры дам».

Отметим, что в профильном комитете Госдумы нет единого мнения по поводу законопроекта. Председатель комитета по образованию и науке Вячеслав Никонов (фракция «Единая России») поддержал инициативу, а вот депутат от КПРФ Олег Смолин выступил против: «Если наши коллеги хотят ограничивать иностранное влияние, пусть так и назовут закон. Просветительская деятельность здесь ни к чему. Если принимать закон о просветительской деятельности, то только о ее поддержке».

О том, что в России нужен отдельный закон о поддержке просветительской деятельности, говорит и заведующий лабораторией образовательного права Института образования НИУ ВШЭ Семен Янкевич. «У нас нет водораздела между формальным образованием и неформальным, поэтому большое число просветительских организаций часто привлекается к ответственности за якобы осуществление образовательной деятельности без лицензии,— рассказал он.— Кроме того, во всем мире действуют льготы и преференции, установленные законодательно, меры поддержки просветительских организаций. А у нас почему-то начали с ограничений». Если законопроект примут, считает юрист, под его действие попадут не только ученые-просветители, но вузы и школы, которые сотрудничают с зарубежными учебными заведениями. «Это продолжение пакета законов об иностранных агентах. Возмутительно, что эти нормы находят отражение в законе об образовании»,— добавил он.

«Законопроект очень неконкретный и отдает всю инициативу министерствам. Дальше все будет регулироваться подзаконными актами — как они хотят, так и будут делать. Мы, популяризаторы науки, боимся, что таким образом они хотят убрать инакомыслие, независимую от министерств оценку»,— сказал „Ъ“ популяризатор космонавтики Александр Хохлов. По его словам, сегодня в России мало специалистов, которые «грамотно» могли бы рассказать о космонавтике. Случилось это именно потому, считает господин Хохлов, что люди, которые работают в Роскосмосе, уже находятся под ограничениями: «Их нужно вызывать официальными письмами, они должны согласовывать выступления на фестивалях, в школах, в университетах с руководством, записывать лекцию на диктофон, чтобы сдать в специальный отдел, который проверит, не сказали ли они что-то лишнее. Это то, что может случиться и с независимыми экспертами после принятия поправок. Фактически это цензура».

Против законопроекта выступил также биоинформатик Михаил Гельфанд. Он считает документ настолько «плохо написанным», что его последовательное применение невозможно, а избирательное ставит под угрозу наказания любого занимающегося просветительской деятельностью. Господин Гельфанд надеется, что «жесткая и консолидированная» реакция профессионального сообщества повлияет на решение депутатов. «Кроме того, такого сорта публичные процессы помогают сохранить чувство собственного достоинства. Даже если закон примут, хотя бы не будет ощущения, что ты позволил с собой сделать все, что угодно, без сопротивления»,— заключил он.

Наталья Костарнова, Александр Черных

Съезд предупредителей

Северная Корея отказалась от идеи либерализации экономики и будет наращивать вооружения

Съезд единодушно поддержал начертанный северокорейским лидером Ким Чен Ыном (в центре) курс на дальнейшую разработку ядерного оружия и совершенствование технологии нанесения превентивных и ответных ударов ФОТО REUTERS

Северная Корея начинает перезагрузку экономической и оборонной политики, а также отношений с внешним миром: на завершившемся в Пхеньяне восьмом съезде Трудовой партии Кореи была обнародована новая стратегия развития. Второй партийный форум, созванный в период правления Ким Чен Ына, принес сразу несколько сенсаций, в первую очередь признание неудач экономических реформ по китайскому образцу и изменение должности Ким Чен Ына, который обрел титул генерального секретаря партии, принадлежавший раньше его деду и отцу. После провала курса на экономическую либерализацию и нормализацию отношений с Вашингтоном КНДР вновь превращается в «осажденную крепость», делая ставку на развитие оборонного потенциала и называя главным врагом США.

Марафон докладов, аплодисментов и вскакивания с кресел в демонстрации единодушной поддержки учения «кимирсенизма-кимчениризма», проходивший в Пхеньяне с 5 по 12 января на восьмом съезде правящей Трудовой партии Кореи (ТПК), завершился итоговой речью северокорейского лидера Ким Чен Ына. Он «дал торжественную присягу самоотверженно трудиться» для претворения всех принятых на съезде решений в жизнь. «Я объявляю восьмой съезд ТПК закрытым, будучи уверенным, что благодаря мощной боеспособности и монолитной сплоченности, чрезвычайному патриотическому энтузиазму и непоколебимым усилиям парторганизаций и партийных членов боевая стратегия и линия, выдвинутые съездом, будут блестяще претворяться в жизнь, а в строительстве социализма нашего образца будет достигнут эпохальный прогресс»,— поставил Ким Чен Ын жизнеутверждающую точку в работе партийного форума, первого с 2016 года и второго за время его нахождения у власти.

Одним из итогов съезда стало решение изменить титул Ким Чен Ына с «председателя» на «генерального секретаря» Трудовой партии Кореи, что поставило его в один ряд с другими представителями правящей династии Ким, также носившими это звание. По мнению экспертов, этот аппаратный ход призван еще больше укрепить власть северокорейского лидера.

По сообщению агентства ЦТАК, сразу после завершения партийного форума Ким Чен Ын и новоизбранные члены ЦК ТПК отправились в Кымсусанский дворец Солнца, возложив цветы к усыпальнице и статуям своих прошлых вождей, отца и деда Ким Чен Ына — Ким Чен Ира и Ким Ир Сена.

Несмотря на привычные ритуальные жесты и зашкаливающую риторику северокорейского официоза, съезд ТПК и принятые на нем решения во многом стали сенсационными. Главной сенсацией стало признание неудачи курса на либерализацию экономики и возвращение к прежней модели развития. В своем отчетном докладе съезду, чтение которого растянулось на четыре дня, неожиданно для всех Ким Чен Ын сообщил: почти во всех отраслях экономики показатели оказались значительно ниже запланированных. В связи с этим главной задачей экономической политики КНДР на ближайшие пять лет объявлено достижение самообеспечения народного хозяйства, а приоритетными направлениями станут металлургия, химическая промышленность, сельское хозяйство и производство потребительских товаров.

Таким образом, Северная Корея отказывается от идеи развития либеральной экономики по китайскому образцу и завоевания внешних рынков и снова делает ставку на внутреннее потребление с усилением регулирующей роли государства в экономике. Еще одним свидетельством «смены вех» стало принятое на восьмом съезде ТПК решение вывести из состава Постоянного комитета Политбюро главного архитектора и куратора северокорейских рыночных реформ Пак Бон Дю.

В отличие от экономики, принесшей одни разочарования, предметом гордости северокорейского руководства стал военно-промышленный комплекс, добившийся заметного продвижения в развитии ракетно-ядерной программы страны. Как заявил Ким Чен Ын, боевая мощь страны «вышла на самый высокий уровень». Напомним, что в октябре прошлого года на военном параде в Пхеньяне были продемонстрированы новые баллистические ракеты, в том числе модернизированная «Хвасон-15» (дальность полета — 12 874 км), способная достичь любой точки на территории материковой части США. Кроме того, было объявлено, что за период, прошедший после седьмого съезда ТПК, страна завершила разработку новой ядерной субмарины. «Продолжая укреплять наши ядерные силы сдерживания, мы должны сделать все для того, чтобы создать мощнейшие вооруженные силы»,— поставил Ким Чен Ын новые задачи перед северокорейским ВПК. Как следует из отчетного доклада, в ближайшие пять лет Пхеньян намерен увеличить радиус поражения северокорейских ракет, способных нести ядерное оружие, до 15 тыс. км.

Завершившийся съезд одобрил курс на дальнейшую разработку ядерного оружия и совершенствование технологии нанесения превентивных и ответных ударов. Еще одной новинкой должно стать развитие средств авиационной и космической разведки, в которой будут использоваться спутники и беспилотники с дальностью полета 500 км.

Необходимость укрепления военного потенциала Ким Чен Ын обосновал тем, что «риск вторжения США в КНДР усиливается». Не дожидаясь инаугурации избранного президента США Джо Байдена, намеченной на 20 января, еще до обнародования политики новой администрации в отношении Корейского полуострова, северокорейский лидер провозгласил Америку «главным врагом» КНДР. Тем самым он дал понять: мяч находится на половине Вашингтона, и от его дальнейших шагов будет зависеть, возобновятся двусторонние переговоры или нет.

Что касается Южной Кореи, то Пхеньян готов дать ей новый шанс на нормализацию отношений, однако, чтобы это произошло, Сеулу придется сильно постараться. «Южная Корея делает вид, что заинтересована в отношениях с КНДР, упоминая такие несущественные вопросы, как сотрудничество в борьбе с вирусом, гуманитарное сотрудничество и индивидуальные туристические поездки. Она ввозит передовые вооружения и не прекращает совместные учения с США, несмотря на наши предупреждения, идя тем самым против межкорейского соглашения о сохранении мира и военной стабильности на Корейском полуострове»,— предъявил длинный список претензий Сеулу Ким Чен Ын.

По его словам, в этой ситуации Пхеньяну «уже нет необходимости, как раньше, односторонне по-доброму относиться к Южной Корее, а нужно обращаться с ней в зависимости от того, насколько она ответит на требования партии КНДР». «Если Южная Корея будет строго контролировать и исключит ненормальное и играющее против объединения поведение, то откроется новый путь восстановления межкорейских отношений, основанный на доверии и примирении»,— резюмировал северокорейский генсек.

Сергей Строкань

США навели Израиль на цели в Сирии

Нанесен один из самых мощных ударов по сирийской территории

Израиль нанес четвертый менее чем за три недели удар по Сирии. Американские источники утверждают, что атака была совершена по согласованию с Вашингтоном и на основе данных разведки США. Как утверждает сирийская оппозиция, по числу жертв этот налет не имеет себе равных. В результате ракетных ударов погибли свыше 50 человек — сирийские военные и бойцы проиранских группировок. Израильские эксперты называют атаку посланием Ирану, Сирии и новой американской администрации.

В ночь на среду Израиль нанес удар по восточным районам Сирии, около иракской границы. Сначала об этом традиционно сообщили официальные сирийские СМИ, не приводя никаких подробностей, кроме района атаки — Дейр-эз-Зор и Альбу-Камаль. О последствиях стало известно от близкого к оппозиции Центра мониторинга за соблюдением прав человека в Сирии. По его данным, в результате удара погибли по меньшей мере 57 человек, многие получили ранения. Среди погибших около полутора десятка сирийцев, остальные — бойцы проиранских группировок несирийской национальности — в частности, афганцы и иракцы. При этом иранские СМИ подчеркивают, что среди убитых иранцев нет. Целью атаки стали военные объекты, в том числе склады оружия и боеприпасов сирийской армии, ливанского шиитского движения «Хезболла» и других проиранских сил, прежде всего бригады «Фатимиюн», набранной из афганских шиитов, большинство из которых еще в 1980-е годы бежали в Иран. По подсчетам Центра мониторинга, всего было нанесено около 18 ударов в районе Дейр-эз-Зора, аль-Маядина и Альбу-Камаля. Центр отмечает, что это самая крупная израильская атака в Сирии по числу жертв.

Высокопоставленный сотрудник разведки США на условиях анонимности сообщил информагентству Associated Press, что авиаудары были нанесены на основе разведданных, предоставленных Израилю Вашингтоном, и речь идет о складах оружия, перебрасываемого в Сирию иранцами. Американские СМИ указывают на прошедшую в понедельник встречу госсекретаря США Майка Помпео и главы израильской разведывательной службы «Моссад» Йоси Коэна в популярном вашингтонском ресторане Cafe Milano. Кроме того, во вторник состоялось 47-е заседание совместной военно-политической группы США и Израиля. Об этом сообщил сайт Госдепартамента США. Отмечается, что встреча была частично очной, частично в формате видеоконференции. «В свете возрастающих угроз безопасности на Ближнем Востоке в связи с производством и распространением Ираном передовых систем вооружений, таких как крылатые ракеты, беспилотные воздушные системы, а также баллистические ракеты, оба правительства подчеркнули взаимную необходимость расширять сотрудничество для противодействия таким угрозам»,— говорится в тексте документа по итогам встречи.

Как и после большинства подобных атак, израильские военные отказались от комментариев. Обычно Израиль берет ответственность на себя не в случае превентивных ударов, а когда речь идет об ответе на явные враждебные действия противника. Согласно официальному отчету израильской армии, опубликованному в конце декабря, в 2020 году «на сирийском фронте было поражено 50 целей». Со своей стороны, сирийский Центр мониторинга насчитал 39 воздушных и ракетных атак Израиля по Сирии, в ходе которых было уничтожено 135 целей и убиты 217 человек. В их числе — четыре мирных жителя, 12 сирийских военных, 124 бойца различных группировок несирийского происхождения, 56 бойцов «Хезболлы» и иракского ополчения «Аль-Хашд аш-Шааби» и 21 военнослужащий иранского Корпуса стражей исламской революции.

В последнее время интенсивность израильских ударов по Сирии заметно возросла. Атака по провинции Дейр-эз-Зор — уже четвертая менее чем за три недели. До этого Израиль атаковал Сирию 7 января, а также 25 и 30 декабря. В основном целями были районы южнее Дамаска, а также к востоку от Хамы. Саудовский телеканал «Аль-Арабия» цитирует неназванный израильский военный источник, который обещает активизировать атаки. По его словам, если раньше шла речь об одном ударе раз в три недели, то теперь израильтяне наносят три удара за десять дней. Впрочем, это не совсем точная статистика. Так, только в прошлом ноябре были зафиксированы четыре израильские атаки в период с 18 по 26 ноября. В октябре был нанесен один удар. С 31 августа по 14 сентября — пять ударов.

Директор израильского Института исследований национальной безопасности (INSS) и бывший глава военной разведки генерал-майор в отставке Амос Ядлин в своем Twitter назвал последнюю атаку посланием для Ирана, Сирии и новой администрации президента США Джо Байдена. По его словам, иранцы должны знать, что Израиль «не перестанет работать в Сирии даже при Байдене», сирийцам нужно понимать, что за свободу действий, которую они дают иранцам на своей территории, они будут платить «высокую цену», а приходящая администрация в Вашингтоне должна учитывать, что «помимо ядерной проблемы есть еще одно направление негативной деятельности Ирана, с которым необходимо разобраться».

Ранее в январе INSS опубликовал ежегодный рейтинг угроз для Израиля. В нем подчеркивается, что, помимо внутреннего политического кризиса и последствий пандемии коронавируса, основной угрозой для Израиля остается Иран. «Хотя начало войны против Израиля не ожидается, отдельные события могут перерасти в значительную эскалацию, прежде всего на северном фронте»,— написал Амос Ядлин в Twitter, презентуя доклад. Уже в тексте документа отмечается, что «Израиль должен продолжать рассматривать иранскую военную ядерную программу как главную внешнюю угрозу своей безопасности, а региональную деятельность Ирана — как вызов, требующий постоянного ответа». Указывается, что «работа Израиля в Сирии» замедляет процесс закрепления там Ирана и «Хезболлы», но не может полностью ему помешать. Кроме того, есть риск провокаций в адрес израильтян. Поэтому Израиль всегда должен быть готов к возможному ответу Ирана, а также к возможной войне на несколько фронтов у своих северных границ. «Проблемы на северном фронте никуда не исчезнут, но, вероятно, не скоро достигнут широкой эскалации, потому что на этом этапе все вовлеченные игроки сосредоточены на борьбе с последствиями коронавирусного кризиса… Но даже в этот период существуют риски незапланированной эскалации, которая может привести к войне на фронтах Ливана, Сирии и Ирака»,— говорится в докладе. Правительству Израиля рекомендуется быть готовым к такому развитию событий, в том числе ущербу для гражданского тыла. «В то же время должны быть инициированы политические усилия и усилия по обеспечению безопасности, чтобы предотвратить войну»,— подчеркивают авторы документа.

Они также считают, что Израиль должен сформулировать свою повестку для предстоящего диалога между администрацией Байдена и международным сообществом по Ирану. Правительству рекомендуется использовать и существующий механизм координации для разрешения возможных трений с Россией, чтобы Израиль смог проводить активную политику на юге Сирии и атаковать там «иранских марионеток, включая силы „Хезболлы“». Предлагается также усилить позиции сирийских суннитов и друзов, в том числе наладить гуманитарную помощь тем, кто выступает против сирийского режима. «Это создаст „остров израильского влияния“, тем самым подорвав стремление к консолидации иранского и его марионеточного присутствия на юге Сирии»,— считают авторы доклада.

Марианна Беленькая

Правительство Эстонии поплатилось за кредит

Премьер Юри Ратас ушел в отставку из-за коррупционного скандала

Правительственный кризис, длившийся в Эстонии в течение многих месяцев, в начале года обернулся отставкой кабинета министров. Последней каплей, вынудившей премьер-министра Юри Ратаса покинуть свой пост, стали подозрения в коррупции в отношении его партии. Новое правительство поручено сформировать крупнейшей оппозиционной силе страны — Партии реформ. Правда, не факт, что оппозиция с этой задачей справится.

Президент Эстонии Керсти Кальюлайд в среду поручила лидеру оппозиции Кае Каллас в течение 14 дней сформировать новое правительство. За несколько часов до этого стало известно, что действующий кабинет министров уходит в отставку вслед за своим премьером, лидером Центристской партии Юри Ратасом. Поводом стал коррупционный скандал, правда, не вокруг самого премьера, а вокруг его партии. Накануне госпрокурор Таави Перн объявил, что генсек Центристской партии Михаил Корб и еще несколько человек подозреваются в коррупционных преступлениях — якобы в обмен на пожертвования они помогли крупному девелоперу Porto Franco получить кредит на €39,3 млн на шесть лет всего под 2%. «В сложившейся сегодня ситуации, исходя из своих ценностей, я принял решение уйти в отставку с поста премьер-министра Эстонской Республики»,— оперативно отреагировал премьер.

Председатель правящей Центристской партии Юри Ратас занял пост премьер-министра в ноябре 2016 года. Однако поворотной для его команды стала весна 2019 года, когда, чтобы сохранить кресло премьера после парламентских выборов, господин Ратас пошел на неочевидный союз — с партией «Отечество», а главное, с Консервативной народной партией Эстонии (EKRE), имеющей репутацию едва ли не крайне правой политической силы.

«Коалиция продвигала традиционную для Эстонии повестку — цифровую и „зеленую“, поддерживала пенсионную реформу, вступившую в силу с января этого года,— отмечает в беседе с „Ъ“ ведущий научный сотрудник Центра европейских исследований Института международных исследований МГИМО Владислав Воротников.— В целом, если не считать последних „коронакризисных“ месяцев, развитие Эстонии было достаточно стабильным, что демонстрировали высокие темпы роста ВВП. Впрочем, и в условиях кризиса спад на фоне крупных европейских экономик ожидается сравнительно небольшим — около 6%. Хотя значительную роль в этом успехе играют, конечно, средства европейских фондов и, в условиях „коронакризиса“, стабилизационных механизмов Брюсселя».

Тем не менее еще до утверждения кабинета министров будущее правительство называли неустойчивым и самым проблемным в истории независимой Эстонии. Коалиция была встречена критически и среди русскоязычного населения Эстонии: если для центристов русскоязычные сограждане входили в традиционный электорат, то националисты из EKRE не раз позволяли себе резкие высказывания, например, сравнивая русских в Эстонии с «раковой опухолью Кремля».

Скандалы следовали один за другим, особенно когда дело касалось глав МВД и Минфина — соответственно Марта Хельме и его сына Мартина, лидера EKRE. Из-за несогласия с ними президент Кальюлайд демонстративно покинула церемонию присяги кабинета — позже она признается, что из-за состава нового кабинета ей стало сложнее согласовывать визиты за рубеж. Затем глава МВД пообещал предъявить членам прошлых правительств обвинения в масштабном отмывании денег (но пока так и не сделал этого). В августе 2019 года Мартин Хельме, который в тот момент по причине отпуска отца совмещал обязанности глав двух министерств, попытался уволить главу полиции страны — после этого Юри Ратасу пришлось пережить попытку вынесения вотума недоверия. Но уже пару месяцев спустя Хельме-старший оказался в центре нового скандала: комментируя назначение 34-летней Санны Марин премьер-министром дружественной Финляндии, он напомнил «слова Владимира Ульянова-Ленина о том, что любая кухарка может стать министром». Других членов финского правительства министр назвал уличными активистами и неучами.

Именно партия EKRE, как напоминает Владислав Воротников, продвигает планы проведения в наступившем году референдума по вопросу определения брака как союза между мужчиной и женщиной. «Причем последние оценки социологов показывали: референдум может закончиться утверждением именно этой формулировки»,— отмечает эксперт. Теперь судьба референдума под вопросом, хотя в последние дни он был в центре эстонской политической повестки. Депутаты от оппозиционной Партии реформ, чтобы показать абсурдность такого голосования, даже попытались внести в законопроект поправку и вынести на референдум еще один скандальный вопрос: «Было бы лучше жить в Эстонской Республике, если бы страна была в составе России?».

Правда, нельзя исключать, что оппозиция не сможет сформировать правительство (как это было весной 2019 года), и тогда у уходящей коалиции появится еще один шанс. По мнению же господина Воротникова, даже в случае смены власти ожидать перемен в политике на российском направлении не приходится. «В эстонском истеблишменте есть давно сформировавшийся консенсус относительно приоритетов внешней и оборонной политики — евроатлантизма, санкционного давления на Россию, повышения оборонных расходов. Российско-эстонский политический диалог находится в стабильно „замороженном“ состоянии»,— отмечает эксперт.

Галина Дудина

деловые новости

+ индикаторы

Официальные курсы ЦБ России на 14.01.21

Австралийский доллар	57,0565	Доллар США	73,5264	Канадский доллар	57,7765	Сингапурский доллар	55,5293	Швейцарский франк	82,9307
Английский фунт	100,5988	Евро	89,7831	Китайский юань*	11,3728	Новая турецкая лира	98,9122	Японская иена**	70,8791
Белорусский рубль	13,8132	Индийская рупия**	10,0465	Норвежская крона*	86,9733	Украинская гривна*	26,2785	*За 10. **За 100.	
Датская крона*	12,0557	Казахский тенге**	17,5443	СДР	105,9449	Шведская крона*	89,0441	По данным агентства Reuters.	

Индексы ведущих фондовых бирж на 13.01.21 (пунктов)

Nikkei 225	28456,59 (+292,25)	DAX 30*	13939,71 (+14,65)
РТС	1486,77 (+1,81)	DJIA*	31117,96 (+49,27)
FTSE 100	6745,52 (–8,59)	NASDAQ Composite*	13143,123 (+70,689)

*На 20:53. По данным агентства Reuters.

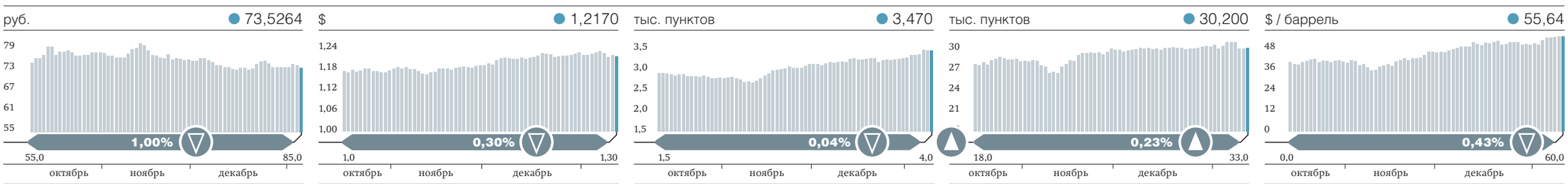

Сбербанк разводит «Евроцемент»

Претендентом на актив может стать «Базэл»

Сбербанк, получивший прошлой осенью контроль над головной компанией «Евроцемент груп» Филарета Гальчева, ищет для актива нового инвестора. По данным „Ъ“, среди претендентов — структуры «Базового элемента» Олега Дерипаски. Аналитики полагают, что сначала речь может пойти о передаче бизнеса в управлении, но в перспективе банк интересует именно продажа. Сделка пройдет при не лучшей рыночной конъюнктуре: объемы производства цемента снижаются, а себестоимость растет.

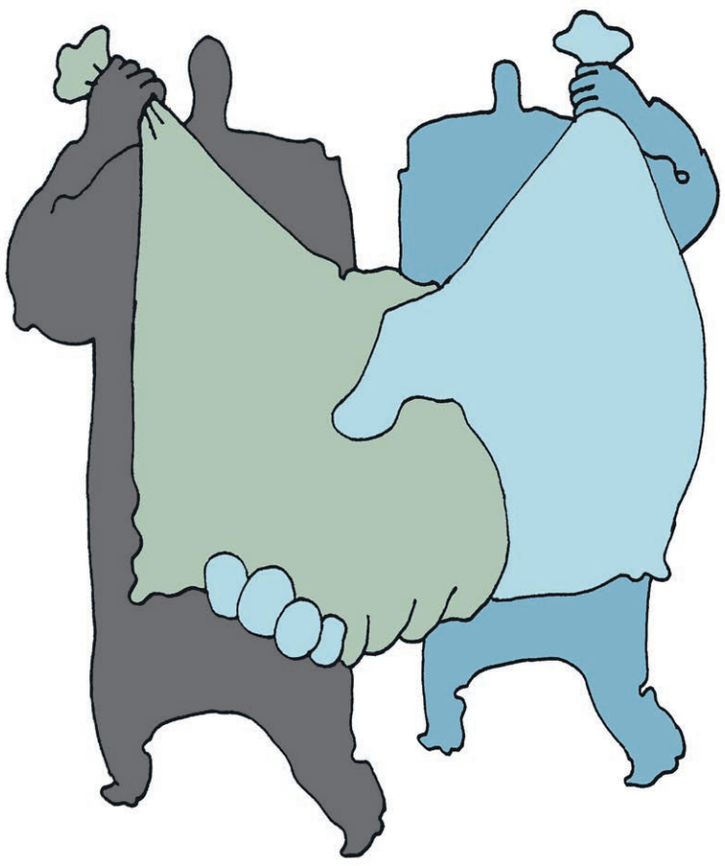

ВИКТОР ЧУМАЧЕВ

Сбербанк может передать контроль над «Евроцемент груп» структурам «Базового элемента» («Базэл») Олега Дерипаски. Об этом рассказали несколько источников „Ъ“ на рынке, не уточнив, о какой именно схеме сделки идет речь. В самом Сбербанке от комментариев отказались. Представитель «Базэла» заявил, что о покупке активов «Евроцемента» речи не идет. Источник „Ъ“ уточняет, что на первом этапе подразумевается передача заводов группы в управление.

«Базэл» управляет активами Олега Дерипаски (занимает 41-е место в рейтинге Forbes с состоянием в $2,3 млрд), который находится под санкциями США. В периметр холдинга ранее входила «Базэлцемент», которая в 2019 году была переименована в «Смиком» и переведена на баланс другой компании. The Bell связывал схему со стремлением господина Дерипаски защитить свои активы от западных санкций.

«Евроцемент груп» — один из крупнейших российских производителей цемента, объединяет 19 заводов в России и за рубежом. В СМПРО рыночную долю холдинга в объеме производства цемента в 2020 году оценивают в 27,7%. В 2014 году этот показатель был выше — 35,5%. Сокращение произошло за счет снижения объемов и закрытия некоторых заводов.

Компания создана Филаретом Гальчевым, который до последнего времени считался ключевым собственником бизнеса. Но прошлой осенью из отчетности Сбербанка стало известно, что банк консолидировал GFI Investment Ltd — головную структуру «Евроцемента». Это произошло в рамках урегулирования задолженности, превышавшей 65 млрд руб. Консолидированные чистые активы группы при этом оценивались в 79,2 млрд руб.

Собеседник „Ъ“ на рынке цемента уверен, что источником проблем «Евроцемента» стали не управленческие и иные ошибки, а рыночная конъюнктура: спрос на цемент устойчиво сокращался с 2014 года, себестоимость росла, а цена — нет: «Сейчас мы производим 66% от объемов 1989 года. Последние несколько лет цементные предприятия фактически спонсировали девелоперов».

Из расчетов СМПРО следует, что в 2020 году в России произведено 55,7 млн тонн цемента, что на 3,3% меньше, чем в 2019 году, и на 19,1% — чем в 2014 году. Данных по себестоимости производства за 2020 год у аналитиков еще нет, в 2019 году показатель был 3,5 тыс. руб. за тонну, что на 39% выше относительно 2014 года. Цена продажи в 2020 году была 3,8 тыс. руб. за тонну, увеличившись на 0,8% к 2019 году и на 34,1% — к 2014 году.

Собеседник „Ъ“ полагает, что передача «Евроцемента» в управление потребовалась банку для того, чтобы заводы могли генерировать в моменте выручку, позволяющую обслуживать долг. Но старший аналитик Газпромбанка Марат Ибрагимов отмечает, что в конечном итоге Сбербанк будет заинтересован именно в продаже актива: это необходимо, чтобы снять с баланса проблемную структуру, которая заставляет формировать дополнительные резервы.

Управляющий директор рейтингового агентства «Национальные кредитные рейтинги» Станислав Волков говорит, что Сбербанк также может сам профинансировать сделку по продаже заводов, если у него не превышены лимиты на группу, в которую входит инвестор. Если рыночная цена актива значительно ниже, чем его долг, Сбербанк может пойти даже на безвозмездную передачу актива в обмен на выплату долга, если сочтет, что снижает свои риски за счет поручительств нового инвестора, добавляет аналитик.

Александра Мерцалова, Халиль Аминов, Анатолий Костырев

правила игры

тарифицирует корреспондент отдела финансов

Илья Усов

С этого года зона ответственности финансового омбудсмена расширилась. К страховым компаниям и микрофинансовым организациям добавились банки, негосударственные пенсионные фонды и ломбарды. Теперь, имея имущественные претензии, которые не удалось разрешить посредством обращения, например, в кредитную организацию или НПФ, гражданин до подачи заявления в суд обязан обратиться к финансовому омбудсмену. Причем разбирательство для самого клиента будет бесплатным.

Но за такую щедрость кто-то должен платить. И если не сам клиент, то финансовая организация. Во второй половине декабря служба финуполномоченного опубликовала дифференцированные ставки взносов для своих новоприбывших подопечных.

Даже если во всех 43 тыс. случаев споров с гражданами банки окажутся правы, служба финансового омбудсмена получит 400 млн руб.

Если омбудсмен принимает решение частично или полностью в пользу потребителя, то условный банк выплачивает 27,9 тыс. руб. Собственно, на эти средства и существует служба.

Этим дело не ограничивается. Если финорганизация все-таки окажется права в споре с клиентом, то и в этом случае она заплатит. Правда, в три раза меньше, 9,3 тыс. руб.

Раньше при положительном исходе спора подопечные омбудсмена не должны были платить никаких взносов. С этого года привилегированное положение сохранили лишь страховщики. Банки, НПФ, МФО, ломбарды и прочие будут обязаны платить.

В НПФ полагают, что такое положение дел создает конфликт интересов, поскольку существует риск того, что омбудсмен будет заинтересован в рассмотрении всех обращений, не уделяя внимания их существу.

Также они опасаются, что это может создать инструмент «финансового шантажа и злоупотреблений в отношении финансовых организаций со стороны недобросовестных конкурентов и клиентов» (цитаты из подготовленного письма одной из СРО для направления в ЦБ и финомбудсмену).

Зная историю рынка пенсионных фондов и периодически вспыхивающих на нем конфликтов, где стороны не брезгуют ничем, можно сказать, что это «чеховское ружье» обязательно выстрелит.

Ведь так просто организовать против конкурента дискредитирующую кампанию, завалив сначала его, а потом финомбудсмена соответствующими обращениями. Учитывая огромную клиентскую базу НПФ и установленную ставку взносов, все это может вылиться в многомиллионные потери для объекта нападок.

Что уж говорить про банки, у которых и клиентская база больше, и к которым потенциальные претензии могут возникнуть чаще. Сам финомбудсмен считает, что из 55 тыс. обращений к его новым подопечным 43 тыс. из них придется именно на кредитные организации. Даже если во всех случаях банки окажутся правы, такое количество обращений позволит службе уполномоченного получать с них в свой бюджет ежегодно 400 млн руб. И это без использования «ружья» конкурентами.

Банкиры опасаются послековидных осложнений

Они просят продлить льготы по резервированию

Участники финансового рынка предлагают ЦБ продлить послабления по банковским резервам до конца года 2021 года. Более раннее снятие послаблений, которое сейчас планируется до середины года, вынудит банки доначислить резервы по реструктурированным в прошлом году кредитам. Между тем последствия пандемии еще не преодолены, в том числе в отношении доходов граждан. Эксперты отмечают, что в первую очередь в послаблениях заинтересованы банки с небольшим запасом достаточности капитала.

Национальный совет финансового рынка (НСФР) направил в ЦБ письмо с предложением продлить меры, связанные с послаблениями по формированию резервов по ссудам физических лиц, до конца 2021 года.

На фоне распространения COVID-19 в 2020 году ЦБ разрешил банкам не увеличивать резервы по заемщикам, у которых ухудшилось финансовое положение на фоне пандемии, а также по реструктурированным кредитам (и в рамках закона, и в рамках дополнительных программ банков). Это послабление действует до июля 2021 года, к указанной дате резервы по таким активам должны быть созданы в полном объеме.

По данным ЦБ на конец 2020 года банки реструктурировали кредиты физлиц на 860 млрд руб. В отличие от объема реструктуризаций юрлиц, который достигает 14,4% от общего кредитного портфеля, в рознице это всего лишь около 4%. Для клиента реструктуризация означает улучшение ситуации, а для банка — ухудшение текущего финансового результата. «Поскольку реструктуризация предполагает снижение текущего объема платежей и постепенную их компенсацию в дальнейшем, очевидно, что если бы банки сейчас еще и формировали резервы, то потеряли бы дважды»,— отмечает глава НСФР Андрей Емелин.

По оценке АКРА, по состоянию на октябрь 2020 года 86% банков воспользовались послаблениями, введенными в связи с пандемией. Это в основном банки из топ-50, среди них есть и системно значимые.

В ЦБ не ответили на запрос „Ъ“. Еще в сентябре глава ЦБ Эльвира Набиуллина призвала банки, не дожидаясь окончания срока льгот, начать пересматривать качество портфелей. Банкиры же считают, что время для этого придет не скоро. «По динамике распространения пандемии мы понимаем, что до июля ситуация с доходами у большинства заемщиков не изменится, а значит, ресурсов для доформирования резервов будет недостаточно. С учетом состояния текущей волны COVID-19 и начала массовой вакцинации в самом лучшем сценарии — это конец 2021 года»,— указывает Андрей Емелин.

Рост резервов может превысить докризисные показатели вдвое — 1,5–1,6 трлн руб. против 0,7–0,8 трлн руб., полагает аналитик ПСБ Илья Ильин. Но в опрошенных „Ъ“ крупных банках считают, что серьезного давления на капитал не произойдет. «ВТБ готов досоздать все резервы в полном объеме, это не окажет существенного влияния на достаточность капитала»,— заверили „Ъ“ в банке. В Райффайзенбанке также не видят и значительного эффекта на рынке.

По словам господина Ильина, создание резервов окажет давление на банки с небольшим запасом достаточности капитала, однако оно, «вероятно, будет ниже, чем в предыдущие кризисы, в том числе на фоне снижения ставок и возможности рефинансировать кредиты по относительно низким ставкам, а также постепенного восстановления экономики в 2021 году».

В то же время директор группы рейтингов финансовых институтов АКРА Ирина Носова считает пожелания банков в отношении очередного продления мер «вполне логичными и обоснованными, в противном случае ряд банков будут испытывать сложности с выполнением обязательных нормативов, потенциал роста объемов бизнеса окажется ограничен».

Если послабления продлят, у банков будет больше времени на то, чтобы заработать прибыль и с меньшей нагрузкой на капитал создать резервы, добавляют эксперты. Так, по оценке директора аналитической группы по финансовым организациям Fitch Антона Лопатина, по итогам 2020 года у банков будет хорошая прибыль до резервов и без давления на капитал они могут зарезервировать около 5% от общего кредитного портфеля за ее счет.

Ольга Шерункова

Не все то золото, что цианид

Яков Голдовский продал завод реагентов Анатолию Палию за $500 млн

Экс-гендиректор СИБУРа Яков Голдовский продал свой крупнейший актив «Корунд-Циан», который является одним из крупнейших в мире производителей химического реагента для добычи золота — цианида натрия. Как выяснил „Ъ“, покупателями выступили инвесткомпания Анатолия Палия GEM Capital и структура Александра Раппопорта Industry Partners Corporation. Сумма сделки составила около $500 млн, из которых $320 млн предоставил банк «Открытие». Эксперты считают завод перспективным и предполагают, что новые собственники могут продолжить расширение его мощностей.

Как стало известно „Ъ“, новыми владельцами проданного в конце декабря ЗАО «Корунд-Циан», крупнейшего в СНГ производителя цианида натрия (реагент, применяемый в золотодобыче), стали инвестиционная компания GEM Capital Анатолия Палия и Industry Partners Corporation Александра Раппопорта (занимается недвижимостью, перевалкой зерна, реализацией сжиженного газа и производством пищевых масел и полиэтиленовых пленок). Завод был создан структурой бизнесмена Якова Голдовского в 2009 году, текущая мощность производства — около 66 тыс. тонн цианистых солей в год. Продавцами выступили Petrochemical Holding GmbH Якова Голдовского (владел 75% «Корунд-Циан») и ВТБ, который получил 25% акций «Корунд-Циана» в 2017 году в рамках сделки по предоставлению заводу десятилетней кредитной линии с лимитом €70 млн для финансирования второй очереди производства цианистых солей (введена в 2018 году).

Сумма сделки по продаже «Корунд-Циана», как сообщили собеседники „Ъ“, составила $450–500 млн. Собеседники указывают, что около $320 млн из этого объема покупатели заняли у банка «Открытие». Сумма сделки включает рефинансирование действующих кредитов «Корунд-Циана» и покупку собственно акций завода, поясняют источники „Ъ“.

Анатолий Палий подтвердил „Ъ“ факт закрытия сделки по покупке «Корунд-Циана», отметив, что GEM Capital рассматривает завод как базовый актив для дальнейшего развития в химической отрасли с прицелом на мало- и среднетоннажную импортозамещающую продукцию. Это первая инвестиция компании в химическую отрасль, до этого она инвестировала в нефтегазовую сферу, а также индустрию разработки игр и развлечений. «Мы уверены в высокой квалификации и профессионализме команды „Корунд-Циана“ и видим большие перспективы рынка цианида натрия в России и за ее пределами»,— сообщил господин Палий. Покупка «Корунд-Циана» не первая сделка GEM Capital со структурами Якова Голдовского. В 2019 году инвесткомпания Анатолия Палия продала господину Голдовскому небольшую нефтяную компанию First Oil, оставшись в этом активе миноритарием (см. „Ъ“ от 14 июня 2019 года). Получить комментарий у Александра Раппопорта не удалось.

Цианирование — основной способ выщелачивания золота из руды, который применяется на большинстве золотодобывающих объектов. В России, которая входит в число лидеров на глобальном рынке цианида натрия наряду с Китаем, США и Австралией, работают два производителя этого продукта — «Корунд-Циан» и ООО «Саратоворгсинтез», которые полностью закрывают внутренний спрос. Общий спрос на рынке СНГ в 2019 году составлял 123 тыс. тонн, объем производства — 117 тыс. тонн. Собеседники „Ъ“ в химической отрасли отмечают, что спрос на продукцию заводов остается высоким с учетом стабильного роста добычи золота в мире (в 2010–2018 годах — на 25%, до 3,5 тыс. тонн). До 2028 года ожидается, что производство будет увеличиваться примерно на 2% ежегодно. Рост спроса на цианид натрия в России в этот период оценивается в 2,6% в год за счет увеличения добычи золота как внутри страны, так и в Казахстане и Узбекистане.

Глава Центра отраслевых исследований Андрей Костин называет «Корунд-Циан» хорошим активом с интересной продукцией. По его мнению, новые акционеры могут продолжить расширение завода на еще одну линию с учетом, что применяемая там технология достаточно эффективна. Источники „Ъ“ на рынке уточняют, что себестоимость производства «Корунд-Циана» является одной из самых низких в мире.

Ольга Мордюшенко

деловые новости

241,39 Последнее значение за минувший торговый день
Рост или снижение индикатора за торговый день
2,36% Процентное изменение за торговый день
10,5 20,5 Диапазон изменения индикатора за последние три месяца

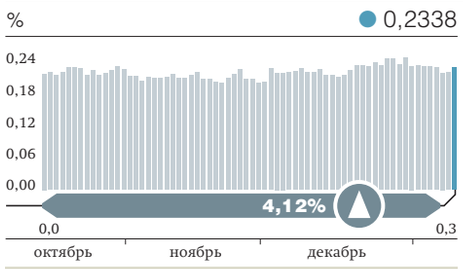

3-МЕС. LIBOR (REUTERS)

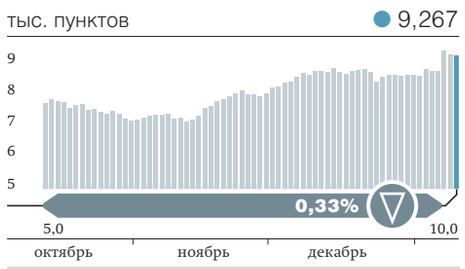

ИНДЕКС «ММВБ ФИНАНСЫ» (МБ)

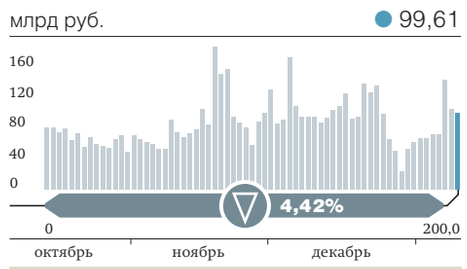

ОБЪЕМ ТОРГОВ АКЦИЯМИ (МБ)

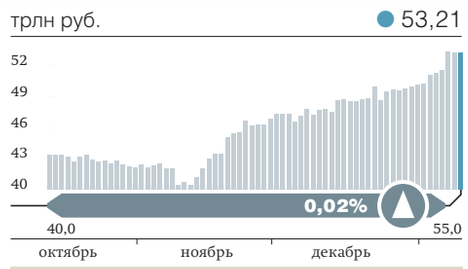

КАПИТАЛИЗАЦИЯ (МБ)

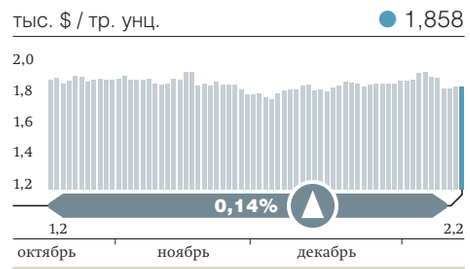

ЗОЛОТО (REUTERS)

Пришла очередь продуктов

Брокеры и банкиры обсудили в Госдуме продажи сложных финансовых инструментов

Участники финансового рынка на совещании в Госдуме защищали перед представителями ЦБ свой вариант законопроекта об ограничении продаж сложных финансовых продуктов розничным инвесторам. Несмотря на то, что брокеры, банкиры и отчасти Минфин выступают за сужение понятия «сложный финансовый продукт», пока представители регулятора на компромиссы идти не готовы.

Совещание профучастников с главой комитета по финансовому рынку Госдумы Анатолием Аксаковым по законопроекту ЦБ об ограничении продажи сложных финансовых продуктов неквалифицированным инвесторам состоялось 13 января. Присутствовали представители ЦБ, Минфина и Совета Федерации. Как сообщил „Ъ“ Анатолий Аксаков, на предыдущей встрече (см. „Ъ“ от 29 декабря 2020 года) обсуждался законопроект регулятора, сейчас — документ, представленный участниками рынка (см. „Ъ“ от 11 января), за подписью НАУФОР, АБР и НФА. «ЦБ настроен конструктивно, но стоит на принципиальной позиции, и в целом рынок согласен с определенными замечаниями, что надо защитить неквалифицированных инвесторов от непродуманных действий при покупке сложных продуктов»,— подчеркнул господин Аксаков. В ЦБ отметили, что законопроект находится в стадии обсуждения и комментарии преждевременны.

● *Регулятор хочет полностью запретить продажи структурных продуктов (доход по которым зависит от движения цен на базовые активы) неквалифицированным инвесторам до конца 2022 года. Это правило должно распространиться в том числе на облигации с низким рейтингом, акции не из высших котировальных списков, иностранные ценные бумаги не из индексов, утвержденных ЦБ, маржинальную торговлю, операции репо, срочный биржевой рынок. Кроме того, ЦБ хочет получить право приостанавливать продажи любых сложных продуктов.*

Как сообщили „Ъ“ три участника совещания, ни по одному вопросу решений не принято. Договорились представить новые предложения к 18 января. По словам одного из собеседников „Ъ“, первый зампред ЦБ Сергей Швецов не отреагировал ни на одно предложение рынка: «Он высказал позицию, что рынок должен был исходно бороться с мисселингом, но не сделал этого». Именно с нескольких случаев мисселинга структурных продуктов началась волна ужесточений (см. „Ъ“ от 14 декабря 2020 года).

Диалога не получилось, стороны высказали свое мнение и остались при своем, подтверждает президент «Финама» Владислав Кочетков. Более того, отметил он, ЦБ обозначил амбиции стать еще в большей степени мегарегулятором за счет введения механизма buyback, когда он сможет административно отменять уже совершенные сделки. По мнению господина Кочеткова, такая позиция «демотивирует рыночных участников в плане генерации новых решений».

ЦИТАТА

Фондовый рынок и вложения граждан могут развиваться, но, безусловно, нужно принять все меры по защите прав граждан, которые работают на этом рынке

— Эльвира Набиуллина,
глава ЦБ, на пресс-конференции 18 декабря 2020 года

Как сообщили „Ъ“ два участника встречи, зампред правления Сбербанка Белла Златкис предложила компромисс — снизить порог размера активов для признания квалифицированным инвестором до 1,4 млн руб. (сейчас 6 млн руб.), эту идею поддержал представитель Минфина при условии тестирования. В Сбербанке подтвердили „Ъ“ суть предложения, пояснив, что, имея активов на такую сумму, инвестор точно имеет и необходимые знания и опыт. Кроме того, в банке считают вполне реальным начало тестирования неквалифицированных инвесторов с 1 апреля, чтобы дать возможность покупать понятные и не содержащие риски структурные продукты.

Позиция Минфина совпадает с позиций ЦБ по ограничению на использование структурных продуктов неквалифицированными инвесторами. Как считает директор департамента финансовой политики Минфина Иван Чебесков, необходимо «синхронизировать ограничения продаж структурных продуктов во всех их оболочках во избежание регуляторного арбитража». По его словам, это касается в первую очередь полисов ИСЖ.

Минфин также предлагает создание ценового центра структурных продуктов на базе НРД. Как поясняет господин Чебесков, центр мог бы проводить независимую оценку структурных продуктов, имеющих зачастую завышенную маржинальность. «Если ценообразование будет прозрачным и справедливым, то это поможет решить проблему мисселинга»,— считает он. Минфин поддерживает исключение маржинального кредитования из законодательных ограничений. Однако, по словам Ивана Чебескова, «по умолчанию маржинальное кредитование у новых инвесторов должно быть отключено в тех каналах, через которые они торгуют (мобильное приложение, сайт брокера)».

Анатолий Аксаков ожидает, что к 18 января уже будет готов законопроект, которые учтет часть предложений рынка, после чего документ можно вносить в Госдуму. По мнению господина Аксакова, поскольку законопроект предполагает начало тестирования с 1 апреля, февраль — «самый оптимальный срок для его принятия».

Полина Смородская

КОНТЕКСТ **ЧАСТНЫЕ ИНВЕСТОРЫ ПРЕДПОЧЛИ ОБЛИГАЦИИ**

Количество физических лиц, имеющих брокерские счета на Московской бирже, за 2020 год увеличилось почти на 5 млн человек и достигло 8,8 млн человек. При этом активность частных инвесторов на протяжении года уверенно росла — в декабре сделки на бирже совершали 1,4 млн человек, что в 3,5 раза больше, чем годом ранее. При этом доля частных инвесторов в объеме торгов акциями в 2020 году составила 40,6%, в объеме торгов облигациями — 13%, на спот-рынке валюты — 12,3%, на срочном рынке — 42%. Суммарные вложения частных инвесторов в акции составили 301 млрд руб., в облигации — 617 млрд руб. (из которых 88,5% пришлось на корпоративные бонды). По итогам года самыми популярными в агрегированном портфеле частного инвестора стали акции «Газпрома» (23,1%), ЛУКОЙЛа (11,8%), «Норильского никеля» (11,3%), обыкновенные и привилегированные акции Сбербанка (10,5% и 8% соответственно). Отдел финансов

ЦБ оборвал проводки

Клиентам «дочки» Сбербанка заблокировали платежи в адрес иностранных компаний

Банк России признал, что проявляет повышенное внимание к организациям, проводящим нелегальные трансграничные платежи. В первую очередь речь идет об обслуживании нелегального игорного рынка, сходятся во мнении эксперты. На этот раз пострадала «дочка» Сбербанка «ЮMoney», получившая запрет на проведение платежей в пользу иностранцев. В результате приостановки таких платежей со стороны крупного игрока пострадали не только нелегальные игорные заведения, но и международные игровые порталы.

О том, что компания «ЮMoney» (стопроцентная «дочка» Сбербанка) получила предписание ЦБ, которое запрещает проведение платежей физлиц в адрес иностранных компаний, стало известно из опубликованного в сети «ВКонтакте» письма партнерам по итогам проверки, закончившейся в конце 2020 года. «Ограничение установлено сроком на шесть месяцев начиная с 12.01.2021 года… Мы приостанавливаем осуществление переводов от физических лиц и/или зачисление денежных средств в пользу физических лиц по заключенному между нашими компаниями договору»,— отмечается в обращении.

● *«ЮMoney» — это ребрендинг «Яндекс.Деньги», перешедшей в собственность Сбербанка в 2020 году. Согласно отчетности компании, на 1 октября 2020 года ее активы — 12,4 млрд руб.*

В компании не стали отрицать факт полученного запрета. «Введенные ограничения касаются только платежей физлиц в адрес компаний-нерезидентов и платежей от компаний-нерезидентов физлицам»,— уточнили там. Отвечать на вопросы о причинах получения подобного предписания в компании не стали.

Это не первый случай подобного предписания со стороны ЦБ. В конце прошлого года схожие меры были введены для Qiwi. По итогам проверки ЦБ ограничил Qiwi большинство видов платежей иностранным поставщикам с 7 декабря на полгода и выписал штраф на 11 млн руб. После этого стоимость депозитарных расписок Qiwi за два дня снизилась на 28,5%. Сейчас остается на 27% ниже, чем было до запрета (ниже $10,5 за штуку). А в середине декабря стало известно, что инвесторы Qiwi подали иск к компании (см. „Ъ“ от 17 декабря 2020 года).

12,4 миллиарда рублей
составили активы «ЮMoney» по итогам девяти месяцев 2020 года

Уже тогда эксперты связали ограничения с проведением компанией платежей в адрес иностранных казино — нелегальных в России. Укрепился рынок в этой версии после того, как через несколько дней ЦБ отозвал лицензии у «платежных банков казино» — «Финтеха» и «Онего». Причем регулятор прямо указал в причинах отзыва наличие непрозрачных операций, «направленных на обслуживание организаторов нелегальных азартных игр» (см. „Ъ“ от 12 декабря 2020 года). В ответ на запрос „Ъ“ в ЦБ сообщили, что «Банк России последовательно принимает меры, в том числе и ограничительного характера, к кредитным организациям, вовлеченным в проведение непрозрачных трансграничных операций».

Участники рынка уверены, что новая расчистка рынка связана именно с обслуживанием нелегальных в России иностранных казино. По словам гендиректора «КартСтандарт» Майи Глотовой, платежные системы и регуляторы закономерно уделяют повышенное внимание операциям по выводу средств за границу, в том числе в пользу юрлиц, оказывающих игорные услуги, и бирж криптовалюты. «Я считаю это прямым следствием зачистки рынка онлайн-казино. Выглядело немного необычно, когда многие онлайн-казино спокойно размещали логотипы „Яндекса“ и крупных банков даже после предписания ЦБ в отношении Qiwi,— говорит основатель „Хронопэй“ Павел Врублевский.— Понятно, что настолько крупным игрокам было сложно уследить за всем, тем не менее это, естественно, было определенным раздражителем, поскольку явным образом шло вопреки политике ЦБ». Как следствие, без платежей оказались и крупные зарубежные онлайн-игры, добавляет он. «Учитывая ситуацию, мы поддерживаем и законопроект „Деловой России“ об ограничении прямых трансграничных платежей в адрес иностранных компаний, форсируя их переход в российскую юрисдикцию — это вернет до 30% трансакций в Россию в конечном счете»,— полагает он (см. „Ъ“ от 1 сентября 2020 года). По словам исполнительного директора Национальной платежной ассоциации Марии Михайловой, «ЮMoney» занимает значимое место на рынке электронных платежей и ситуация, вероятно, может быть связана с пристальным вниманием регуляторов к проблеме нелегальных казино. «При этом таким образом под запрет попала и существенная часть иных компаний, например компьютерных игр, продолжает она.— В связи с этим представляется, что, возможно, имеет смысл вернуться к идее, которая некоторое время назад уже обсуждалась,— о необходимости как минимум цифровой регистрации представительств крупнейших игровых компаний и проч.».

Ксения Дементьева

Минфин премировал инвесторов

Спрос на ОФЗ в новом году упал

Результаты первых аукционов года по размещению ОФЗ оказались для Минфина хуже декабрьских. По двум выпускам спрос не дотянул и до 50 млрд руб., а объем размещений составил всего 31 млрд руб. Даже для такого результата Минфину пришлось пойти на уступки инвесторам и дать заметную премию. Низкий спрос на госбумаги наблюдается как со стороны российских банков, так и иностранных инвесторов. С учетом масштаба планов заимствований на весь год Минфину будет тяжело их исполнить без размещения ОФЗ с плавающим купоном.

Состоявшиеся 13 января безлимитные аукционы по размещению ОФЗ завершились не слишком успешно для Минфина. Инвесторам предложили два выпуска: семилетний с постоянным купонным доходом (ОФЗ-ПД) и девятилетний с привязкой купона к инфляции (ОФЗ-ИН). Но если на последнем прошлогоднем аукционном дне с двумя выпусками спрос в сумме составлял 147 млрд руб., то в начале этого года — втрое меньше, 49 млрд руб. В результате Минфин разместил бумаги двух выпусков всего на 31 млрд руб.

«Для размещения ОФЗ-ПД эмитенту пришлось увеличить „премию“ по доходности до 6 б. п. к уровню вторичного рынка, тогда как в декабре она достигала 3 б. п. В случае ОФЗ-ИН премия составила 18 б. п. против 16 б. п. на аукционе в декабре»,— отмечает главный аналитик долговых рынков БК «Регион» Александр Ермак.

Размещения 13 января прошли при не самых удачных рыночных условиях. В начале первой полноценной рабочей недели года на рынке ОФЗ наблюдалось снижение цен на фоне аналогичной динамики на всех долговых рынках вслед за гособлигациями США, доходность которых со сроком обращения десять лет достигла десятимесячного максимума. «Дополнительное давление на ОФЗ оказывала высокая волатильность российской валюты. По итогам первых двух дней текущей недели доходность госбумаг выросла в среднем по рынку на 12 б. п., а по коротким выпускам — 15–25 б. п.»,— отмечает Александр Ермак. «Свой вклад в низкий спрос на аукционах внесло и отсутствие избыточной ликвидности в банковском секторе»,— отмечает главный аналитик Совкомбанка Михаил Васильев.

Не добавляют оптимизма инвесторам и возросшие риски введения дополнительных санкций против России на фоне обвинений в кибератаке на госучреждения США. Тем более что после победы на выборах в Сенат в штате Джорджия Демократическая партия получила большинство в обеих палатах Конгресса США. В таких условиях участники рынка отмечают низкий спрос на российские бонды со стороны международных инвесторов, которые были основными покупателями в декабре. По оценкам аналитиков SberCIB Investment Research, основанным на данных НРД, с 28 декабря по 8 января отток нерезидентов из ОФЗ уже составил 13,5 млрд руб. «В последние дни прошлого года нерезиденты продавали облигации, скорее всего закрывая позиции перед окончанием календарного года»,— отмечает стратег по рынкам валют и процентных ставок SberCIB Investment Research Николай Минко.

В результате низкой активности инвесторов Минфин с первого аукциона начал выбиваться из графика реализации плана по заимствованию на квартал (1 трлн руб.). Для его исполнения, по оценкам Александра Ермака, еженедельно необходимо размещать ОФЗ на сумму более 90 млрд руб., а с учетом результатов первого аукционного дня сумма выросла до 97 млрд руб. В целом за год Минфин планирует занять 3,7 трлн руб. Это на треть ниже заимствований в 2020 году, но все равно очень амбициозный планы, если учесть, что министерство решило обходиться выпусками ОФЗ с фиксированной ставкой купона. В прошлом году почти две трети всего объема размещений пришлось на ОФЗ с плавающим купоном (флоатеры), которые пользовались повышенным спросом у российских банков.

С учетом все еще высокой инфляции ведомство, скорее всего, продолжит предлагать инфляционные выпуски, считает Николай Минко. Однако этого недостаточно для выполнения плана по заимствованию, в прошлом году на ОФЗ-ИН пришлось чуть более 3% всего объема размещений. Для выполнения планов, считает Михаил Васильев, Минфину придется увеличить предоставляемые премии по доходности или задействовать флоатеры.

Виталий Гайдаев

КОНЪЮНКТУРА **ЕВРООБЛИГАЦИИ ОТКРЫВАЮТ СЕЗОН**

В среду МКБ завершил размещение пятилетних еврооблигаций, номинированных в евро. Спрос на бумаги, по данным собеседника „Ъ“ на рынке, превысил €1,1 млрд. В итоге первоначальный ориентир доходности был снижен с 3,5% до 3,25%, а объем размещения составил €600 млн. Это лучше результатов размещения аналогичных бумаг в 2019 году, тогда банк привлек €500 млн под 5,15%. Вместе с тем, как отмечает глава «Арикапитала» Алексей Третьяков, МКБ предложил привлекательную премию, предыдущий выпуск в евро с погашением в 2024 году торгуется с доходностью 2,5%. По его словам, для крупных российских компаний рынок еврооблигаций остается открытым, но после прошедшего роста доходности US Treasuries условия привлечения ухудшились по сравнению с осенью прошлого года. В среду стало известно, что Совкомбанк планирует разместить «социальные» еврооблигации в долларах со сроком обращения 3–5 лет. С четверга начнутся конференции с инвесторами в рамках подготовки сделки. Виталий Гайдаев

Малому бизнесу уменьшили ставку

Спрос на льготные кредиты превышает предложение

Минэкономики объявило о начале выдачи льготных кредитов малому и среднему бизнесу под сниженную ставку — теперь компании смогут получить средства под 7% годовых. Крупнейшие госбанки уже предоставляют деньги на новых условиях. Но если в прошлом году по льготной программе выдано кредитов на 900 млрд руб., на этот год запланировано только 700 млрд руб., хотя спрос только увеличивается.

В Минэкономики сообщили, что банки начали выдачу первых кредитов малому и среднему бизнесу по сниженной ставке в рамках скорректированного постановления правительства №1764. Как пояснила замминистра Татьяна Илюшникова, в соответствии с внесенными изменениями в программу максимальная конечная ставка для заемщиков определяется как ключевая ставка ЦБ, увеличенная не более чем на 2,75%. Таким образом, предельная ставка по таким кредитам сейчас составляет 7%.

● *«Программа 1764» предполагает льготное кредитование с последующим предоставлением субсидий кредитным организациям из федерального бюджета. Льготное финансирование доступно как на пополнение оборотных средств сроком до трех лет, так и на инвестиционные цели — до десяти лет, а также на иные предпринимательские цели и рефинансирование. Решение снизить ставку по «Программе 1764» с 8,5% до 7% правительство приняло в понедельник, 11 января. В 2020 году в рамках программы заключено свыше 17 тыс. соглашений на общую сумму более 1 трлн руб., по которым выдано более 900 млрд руб. В этом году запланировано предоставление кредитов по льготной ставке на 700 млрд руб.*

Как уточнили в Минэкономики, приоритетными сегментами, на которые ориентирована льготная программа, являются сельское хозяйство, туристическая деятельность, строительство, водоснабжение, образовательная деятельность, деятельность в области здравоохранения, в области культуры, спорта, всего более 20 отраслей.

При этом, как отметила директор департамента развития корпоративного бизнеса МКБ Надежда Григорьева, в разрезе банка перечень наиболее пострадавших от пандемии отраслей и потому нуждающихся в особенной поддержке несколько отличается от перечня, приведенного в постановлении правительства: «Например, у оптовой торговли обороты упали на 33%, у розничной торговли — на 11%, общепита — на 33%».

По словам заместителя президента—председателя правления ВТБ Дениса Бортникова, спрос на льготные кредиты по «Программе 1764» особенно актуален для субъектов МСП из таких отраслей, как обрабатывающие производства, строительный сектор, арендный бизнес, сельское хозяйство, торговля и др.

Крупнейшие госбанки еще 11 января приступили к сбору заявок на льготные кредиты по новым условиям. По словам зампреда Сбербанка Анатолия Попова, за первые сутки действия новых условий было заключено шесть договоров на сумму более 100 млн руб.

Управляющий партнер BMS Group Алексей Матюхов считает, что выделенных средств не хватит до конца года. «Вероятнее всего, фонды будут исчерпаны — если не в середине года, то уже в третьем квартале. Это связано с тем, что можно ожидать большое число желающих оформить заем — больше, чем в предыдущей программе»,— говорит он.

По мнению управляющего директора по банковским рейтингам «Эксперт РА» Александра Сараева, стоимость заемных ресурсов для МСП должна была снизиться заметно раньше на фоне рекордного уменьшения ключевой ставки в 2020 году. «В условиях когда именно сектор МСП несет наибольшие потери на фоне ограничительных мер из-за пандемии, у многих предприятий отсутствуют ресурсы для поддержания операционной деятельности»,— говорит эксперт. По его мнению, важно, чтобы ресурсы были распределены в пользу наибольшего числа субъектов МСП, а не выдано 700 кредитов по 1 млрд руб. крупнейшим представителям этого сегмента.

Максим Буйлов, Полина Трифонова

деловые новости

тыс. руб. / тонна ● 44,500

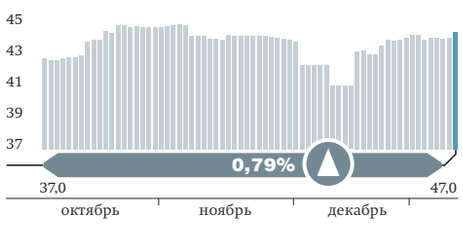

ДИЗТОПЛИВО («КОРТЕС-ГАЗОЙЛЬ»)

$ / баррель ● 55,84

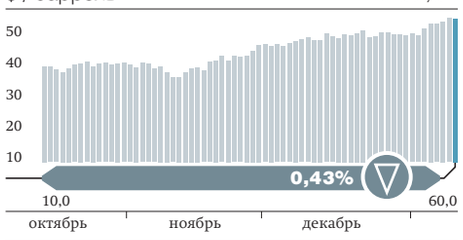

НЕФТЬ URALS (REUTERS)

тыс. пунктов ● 7,974

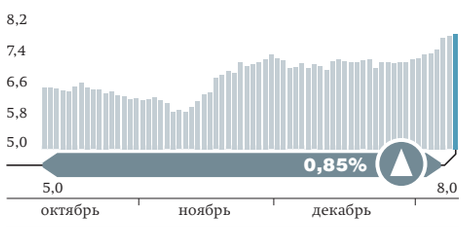

ИНДЕКС «ММВБ НЕФТЬ И ГАЗ» (МБ)

тыс. пунктов ● 10,675

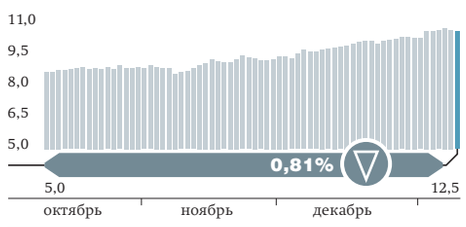

ИНДЕКС «ММВБ МЕТАЛЛУРГИЯ» (МБ)

тыс. пунктов ● 2,322

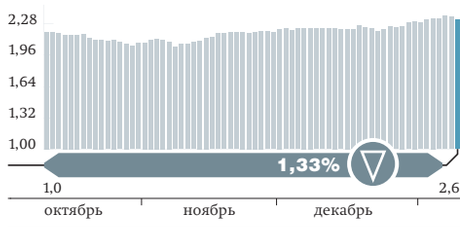

ИНДЕКС «ММВБ ЭЛЕКТРОЭНЕРГЕТИКА» (МБ)

Энергосистема меняет диспетчера

Глава «Системного оператора» Борис Аюев может уйти с поста

На российском энергорынке продолжаются крупные кадровые перестановки. По данным „Ъ“, Борис Аюев может покинуть пост главы «Системного оператора» (СО) — диспетчера единой энергосистемы России. Его должен сменить заместитель Федор Опадчий, а пост председателя совета директоров займет министр энергетики Николай Шульгинов. Отставка объясняется необходимостью обновления компании, которой господин Аюев руководит уже 17 лет. По мнению участников рынка и экспертов, СО не хватает баланса между надежностью и экономикой.

ЦИТАТА

Диспетчер каждую минуту ожидает аварии и делает все возможное, чтобы ее не допустить

— Борис Аюев,
глава «Системного оператора», в интервью „Ъ“, 25 мая 2006 года

В ближайшее время в отставку может уйти руководитель «Системного оператора» (государственный диспетчер ЕЭС России) Борис Аюев, говорят источники „Ъ“. 63-летний топ-менеджер возглавил правление СО еще при экс-главе РАО «ЕЭС России» Анатолии Чубайсе в 2004 году, его карьеру в компании можно назвать самой продолжительной на энергорынке. Контракт Бориса Аюева заканчивается только в 2022 году, но собеседники „Ъ“ говорят о «назревшей необходимости кадровых ротаций». В СО „Ъ“ лишь сказали, что Борис Аюев в данный момент «сосредоточен на решении задач, стоящих перед компанией».

«Системный оператор» — независимый диспетчер, не ведущий коммерческой деятельности. Компания создана в 2002 году, выделена из структуры РАО ЕЭС при реформе энергорынка и на 100% принадлежат государству. Помимо диспетчеризации, СО согласует графики вывода в ремонт и из эксплуатации сетей и генерации, отвечает за конкурентный отбор мощности (КОМ, определяет цену мощности «старой» генерации) и перспективное планирование энергосистемы.

Господин Аюев был одним из авторов самой концепции создания независимого от интересов других субъектов отрасли диспетчера. Также подконтрольные государству «Россети» в 2013-м и 2017 годах предпринимали попытки получить контроль над диспетчером, но в правительстве сочли это нецелесообразным.

Под руководством Бориса Аюева создана трехуровневая система диспетчеризации в электроэнергетике. На нижнем, третьем уровне — сети, генерация, энергопринимающие установки крупных потребителей, режим работы которых регулируется региональными диспетчерскими центрами (РДУ). Энергообъекты, режим работы которых оказывает влияние на несколько региональных систем,— объединенными диспетчерскими управлениями (ОДУ, второй уровень, они контролируют РДУ). Объекты, оказывающие влияние на всю единую энергосистему,— из центральных диспетчерских управлений (ЦДУ, первый уровень, координируют работу всех ОДУ).

Участники рынка часто критикуют СО за концентрацию на надежности энергосистемы в ущерб экономике. В частности, они говорят об избыточном резервировании мощностей для покрытия пиков и на случай аварий: уровень резерва составляет от 18,7% в европейской части и на Урале до 27,35% в Сибири.

Сменит господина Аюева, по данным „Ъ“, его заместитель Федор Опадчий. Одновременно совет директоров СО вместо Евгения Школова возглавит новый министр энергетики Николай Шульгинов, который также много лет проработал в СО. В Минэнерго ситуацию не комментируют.

Энергетики в основном характеризуют господина Аюева «как профессионала старой школы». Глава одной из крупных генкомпаний отметил, что Борис Аюев обладает непререкаемым авторитетом благодаря своим фундаментальным знаниям и тому, что не боится поднимать на всех уровнях острые вопросы, связанные с обеспечением надежности отрасли, при этом «всегда старается соблюдать баланс между надежностью и избыточностью создания механизмов хеджирования, что очень важно».

У господина Опадчего, по мнению собеседника „Ъ“, «очень хороший для этой должности карьерный путь, учитывая, что он долгие годы работал еще в „Администраторе торговой системы“ (АТС, структура регулятора энергорынков „Совета рынка“) и занимался направлениями, связанными с формированием модели рынка». С другой стороны, источник „Ъ“ в правительстве отмечает, что консервативный и безрисковый подход господина Аюева привел к тому, что прорывных идей и технологий, которые могли бы вывести управление энергосистемой на новый уровень, в последние годы не возникло.

Глава Агентства энергетического анализа Алексей Преснов считает, что Федор Опадчий гораздо более подготовлен к работе в современной энергетике и сфокусирован на рыночных приоритетах развития энергосистемы. СО, отмечает эксперт, в отличие от диспетчеров в других странах, абсолютным приоритетом полагает надежность. Но, подчеркивает он, надежность нужна по наименьшей цене, «и Федор Опадчий к этому подходу гораздо ближе, чем Борис Аюев».

Татьяна Дятел

Алмазы хорошо пошли под праздники

Продажи АЛРОСА в декабре превысили доковидный уровень

Декабрь оказался удачным месяцем для алмазной отрасли, которая понесла серьезные убытки во время пандемии COVID-19. АЛРОСА в декабре продала алмазов и бриллиантов на $521,6 млн, что на 43,4% больше результата декабря 2019 года и является лучшим показателем в 2020 году. Таким образом, за весь прошлый год продажи упали на 15%, до $2,8 млрд. Руководство АЛРОСА видит возможности роста добычи в этом году благодаря более сильному, чем ожидалось, снижению запасов алмазов, а аналитики ожидают роста цен на них в пределах 10% в первом полугодии.

ПРОДАЖИ АЛМАЗОВ И БРИЛЛИАНТОВ АЛРОСА В 2020 ГОДУ ($ МЛН)

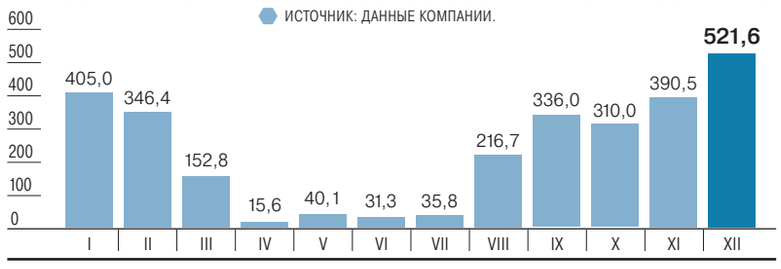

Продажи АЛРОСА в декабре, который благодаря праздникам традиционно является важным для алмазного рынка месяцем, превзошли доковидный декабрь 2019 года. Компания продала алмазов и бриллиантов на $521,6 млн против $363,8 млн в декабре 2019 года. По итогам всего года, во время которого АЛРОСА столкнулась с масштабным падением продаж, продажи снизились на 15,2%, до $2,8 млрд.

По словам заместителя гендиректора компании Евгения Агуреева, высокие продажи АЛРОСА в декабре были обусловлены как сохраняющимся уверенным спросом со стороны гранильного сектора, так и влиянием разовых факторов. Так, поступления от продажи готовых бриллиантов дополнительно выросли за счет реализации накопленного ранее стока, а также уникального бриллианта «Призрак Розы» (был продан на аукционе за $26,6 млн). По мнению господина Агуреева, высокий уровень продаж алмазного сырья в декабре отражает актуальный уровень потребностей рынка. В АЛРОСА ожидают, что продажи в январе вернутся к средним для этого сезона значениям. Продажи в январе 2019 года составляли $281,6 млн, а в январе 2020 года — $405 млн.

Декабрь стал пятым подряд месяцем восстановления продаж АЛРОСА после глубокого падения весной и летом. Если в июле компания продала продукции на $35,8 млн, то в августе — на $216,7 млн. Из-за кризиса, вызванного пандемией COVID-19, в мае была остановлена добыча на низкомаржинальных руднике Айхал и карьере «Заря», а по итогам первого полугодия АЛРОСА не заплатила дивиденды, показав отрицательный денежный поток. За январь—сентябрь чистая прибыль компании упала на 79%, до 10,9 млрд руб., EBITDA снизилась на 28%, до 55,8 млрд руб., а выручка — на 29%, до 122,9 млрд руб. Глава компании Сергей Иванов в начале января говорил в интервью телеканалу «Алмазный край», что по итогам года выручка сократится на однозначное число процентов в рублях, и двузначное — в валюте.

Он отметил при этом, что за счет хороших продаж в конце года АЛРОСА более серьезно сократила свои запасы добытых алмазов, чем планировала осенью. Тогда ожидалось, что запасы снизятся до 26–27 млн карат в сравнении с 30,6 млн карат в сентябре. Снижение запасов дает возможность компании увеличить добычу — пока компания планирует ее в 2021 году на уровне 28–30 млн карат.

«Как и предыдущий месяц, декабрь оказался весьма успешным для всех сегментов алмазного рынка: крупнейшие алмазодобытчики продемонстрировали высокие показатели продаж, в ограночном секторе, который согласился на небольшое повышение цен на алмазное сырье, наблюдался рост цен на бриллианты, а праздничные продажи ювелирных изделий в США превзошли ожидания»,— пишут аналитики «ВТБ Капитала» в ежемесячном обзоре Diamonds Watch. Они позитивно смотрят на рынок алмазов в 2021 году. После сильных рождественских и новогодних продаж ожидается пополнение товарных запасов ювелирных изделий в рознице, что позволит добывающим компаниям распродавать накопленные в 2020 году запасы для балансировки рынка. Цены на алмазы могут увеличиться на 10% в первой половине года, полагают аналитики «ВТБ Капитала». Так, De Beers уже подняла цены на алмазы весом выше 0,75 карата на 1–2% впервые с 2018 года.

Евгений Зайнуллин

«Роснефть» поделилась активами

ННК Эдуарда Худайнатова получила «Варьеганнефтегаз»

Независимая нефтегазовая компания (ННК) экс-главы «Роснефти» Эдуарда Худайнатова получила от «Роснефти» крупные добычные активы — «Варьеганнефтегаз» и Нижневартовское нефтегазодобывающее предприятие. Их передача предусмотрена договоренностью, в рамках которой «Роснефть» получила от ННК Пайяхское месторождение. В результате добыча ННК может увеличиться в шесть раз, превысив 12 млн тонн нефти в год. Сумма сделки не раскрывается, но аналитики оценивают переданные активы в $3–4 млрд.

«ННК-Холдинг» (принадлежит экс-главе «Роснефти» Эдуарду Худайнатову) получила долю 93,89% в крупном нефтедобывающем активе «Варьеганнефтегаз», следует из раскрытия информации последней компании. Прежде эта доля принадлежала «Роснефти». Остальное составляет free float. Капитализация «Варьеганнефтегаза» на закрытии Московской биржи 13 января составляла 20,8 млрд руб., а котировки акций за день выросли почти на 40%.

В последний месяц «Роснефть» проводит сделки по оформлению структуры своего мегапроекта «Восток Ойл». Ключевым активом проекта должно стать находящееся в стадии разведки Пайяхское месторождение, до недавнего времени принадлежавшее ННК. В конце декабря «Роснефть» купила его, сумма сделки не раскрывалась. Одновременно, как писал „Ъ“ 2 декабря, «Роснефть» намерена продать ННК ряд своих старых добычных активов, которые компания считает менее перспективными.

«Варьеганнефтегаз» (доказанные запасы — 795 млн баррелей нефтяного эквивалента) — крупнейший по добыче актив, который структуры господина Худайнатова получили в рамках этой серии сделок с «Роснефтью». Помимо «Варьеганнефтегаза» «ННК-Ойл» получила в декабре 2020 года по 9% в добычных предприятиях «Роснефти» «РН-Сахалинморнефтегаз» и «РН-Северная нефть». Кроме того, согласно раскрытию «Роснефти» и ННК, структурам господина Худайнатова перешло еще одно крупное Нижневартовское нефтегазодобывающее предприятие (ННП), которое разрабатывает месторождения в ХМАО. Наряду с «Варьеганнефтегазом» этот актив достался «Роснефти» после покупки ТНК-ВР в 2013 году.

Добыча нефти «Варьеганнефтегаза», согласно отчету «Роснефти», в 2019 году составляла 6,3 млн тонн, а в прошлом году могла составить около 6 млн тонн. ННП, по данным ЦДУ ТЭК, произвело 3,7 млн тонн нефти в 2020 году. Таким образом, благодаря приобретенным активам годовая добыча ННК может вырасти в шесть раз, до 12 млн тонн, что сделает ее одной из крупнейших частных компаний отрасли, сопоставимой с нефтяным бизнесом Михаила Гуцериева («РуссНефть» и «Нефтиса»). Глава консультационного центра «Гекон» Михаил Григорьев отмечает, что извлекаемые запасы нефти ННП на 2020 год по категории ABC1 — 255 млн тонн, C2 — 26 млн тонн. Падение добычи составляет менее 3% в год, месторождения хорошо изучены, и есть возможность еще длительное время удерживать высокий уровень производства, отмечает эксперт. Карен Дашьян из Advance Capital оценивает стоимость «Варьеганнефтегаза» в $2–2,5 млрд, а ННП — в $1,5–2 млрд на основе объема их добычи, поскольку оценка по запасам из-за высокой обводненности может быть завышенной.

Старший аналитик по нефтегазовому сектору SberCIB Investment Research Андрей Громадин отмечает, что «Роснефть» выбрала шесть активов для сделки с ННК: «РН-Северную нефть» в Тимано-Печорской провинции, «Варьеганнефтегаз» и Талинское месторождение в Западной Сибири, некоторые лицензионные участки «Самаранефтегаза» и «Оренбургнефти» в Волго-Уральском регионе (соответственно 14% и 25% от их объемов добычи), а также «РН-Сахалинморнефтегаз». Как отмечает аналитик, менеджмент «Роснефти» пояснял, что месторождения из так называемого хвостового портфеля имеют уровень истощения более 60% и обводненности в 80% (у большинства из них), а их операционные затраты выше среднего уровня $9 на баррель. «Неясно, получит ли ННК все активы из указанного портфеля в обмен на Пайяхское месторождение. Если да, то ННК получит около 7% добычи „Роснефти“»,— заключил господин Громадин.

Дмитрий Козлов

Агрегаторы нащупывают спрос

Эксперимент по управлению энергопотреблением не повлиял на цены

Как выяснил „Ъ“, агрегаторы спроса, снижающие электропотребление своих клиентов, за 2020 год заработали около 660 млн руб. Объем сегмента достиг рекордных 607 МВт, а число участников приблизилось к 70. Однако влияние механизма на цену электроэнергии неочевидно: по мнению аналитиков, работа агрегаторов, наоборот, увеличила ее. Инициаторы проекта считают оценки преждевременными.

В 2020 году агрегаторы спроса, снижающие электропотребление клиентов, заработали 658 млн руб. (цифра будет уточнена по итогам декабря), сообщили „Ъ“ в «Системном операторе» (СО, диспетчер энергосистемы). В новом сегменте участвовали 69 агрегаторов, которые по команде СО снижали нагрузку 355 объектов потребления на розничном энергорынке. Агрегаторы получают плату с энергорынка (через тариф СО) за успешное снижение потребления клиентов и часть вознаграждения отдают своим потребителям. Механизм ценозависимого снижения потребления (demand response) должен приводить к сокращению пикового спроса и, соответственно, цен на электроэнергию на рынке на сутки вперед (РСВ).

Механизм запущен в конце 2019 года в пилотном режиме, эксперимент будет продолжен в текущем году. Агрегаторы отбираются на каждый квартал по конкурсу — выигрывает заявка с наименьшей ценой. В 2020 году квота постоянно росла: в первом квартале объем составил около 230 МВт, во втором — 281 МВт, в третьем — 336 МВт. В четвертом квартале отбор проводился дважды и в итоге достиг рекордного уровня в 607,6 МВт. По данным „Ъ“, лидером рынка по объему снижения нагрузки стал «Русэнергосбыт» (структура итальянской Enel и ЕСН Григория Березкина) с долей 25,1%, затем следуют компания «Фарадей» с 17,3% и «Транснефтьэнерго» с 14,9%.

Из-за высокой конкуренции цены заявок снижались. По информации „Ъ“, 10% заявленных объемов не проходили отбор ценовых заявок, а средневзвешенный уровень цен в европейской части РФ и на Урале составил 321,5 тыс. руб. за 1 МВт в месяц, в Сибири — 540 тыс. руб. за 1 МВт в месяц.

Однако остается неясным, удалось ли механизму значительно снизить цены на РСВ. В первом квартале прошлого года агрегаторы заработали 139,88 млн руб., а снижение стоимости покупки в РСВ для всех покупателей оптового рынка составило лишь 31,69 млн руб. (см. „Ъ“ от 30 марта). «Снижение стоимости покупки электроэнергии на РСВ в 2020 году вследствие учета механизма ценозависимого снижения потребления участников оптового рынка, а также агрегаторов управления спросом на порядок выше значений первого квартала 2020 года»,— заявили „Ъ“ в «Совете рынка». В СО подчеркивают, что в четвертом квартале произошел «качественный скачок эффекта в РСВ»: в декабре 2020 года оплата услуг агрегаторов составила порядка 73 млн руб., а эффект в РСВ — более 82 млн руб.

Итоговые экономические результаты могут быть оценены после завершения пилотного проекта и будут зависеть от параметров целевой модели, прежде всего порядка учета механизма в рынке мощности, подчеркивают в СО. Кроме того, применяемые критерии задействования механизма в РСВ недостаточно эффективны и не позволяют «полностью реализовать потенциальные эффекты в РСВ», считают там. В текущем году будут применяться новые критерии, которые могут увеличить эффект на 50%.

Работу механизма критикует промышленность. «Пилот застрял на начальной стадии, когда плата агрегаторам формируется перекрестно за счет дополнительной нагрузки для остальных потребителей, и это не дает системных эффектов. Необходимо переходить к цивилизованным механизмам и стимулировать развитие агрегаторов за счет части расходов на сетевые и генерирующие мощности, от строительства и содержания которых агрегаторы позволяют отказаться»,— заявили „Ъ“ в «Сообществе потребителей энергии» (объединяет крупных потребителей электроэнергии).

«Рынок demand response в России быстро развивается в объемах управляемой мощности, но с точки зрения экономических эффектов цели не достигаются: в 2020 году агрегаторы и их клиенты только подняли энерготарифы для остальных потребителей»,— полагает Николай Посыпанко из Vygon Consulting. По его мнению, важно допустить агрегаторов спроса к участию в рынке мощности. В мире основной областью применения demand response являются рынки мощности, а не электроэнергии, соглашается руководитель направления «Электроэнергетика» центра энергетики МШУ «Сколково» Алексей Хохлов. По его мнению, необходимо масштабировать программу и привлечь в нее кратно большее число участников.

Полина Смертина, Татьяна Дятел

деловые предложения

Размещение рекламы по тел.:
8 (495) 797 6996, 8 (495) 797 6970
kommersant.ru
16+

b2b аутсорсинг РЕКЛАМА

деловые новости

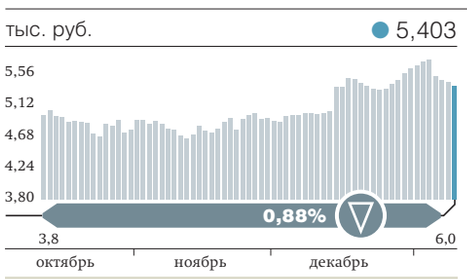

«МАГНИТ» (МБ)

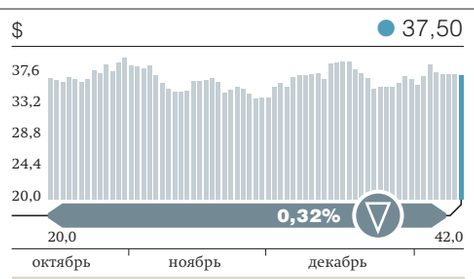

X5 (LSE, REUTERS)

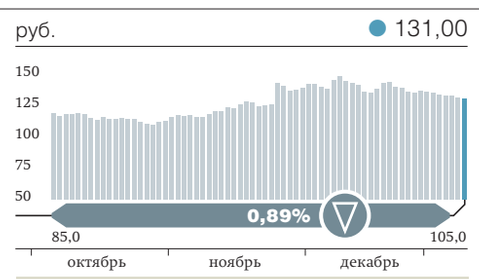

«ДЕТСКИЙ МИР» (МБ)

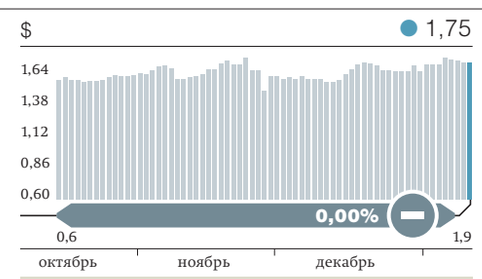

ETALON GROUP (LSE, REUTERS)

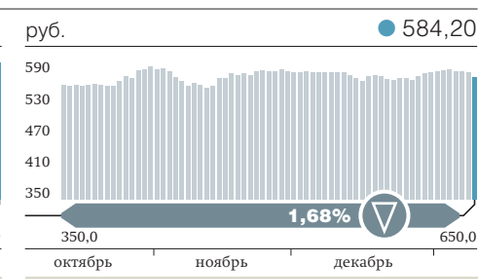

ГРУППА ПИК (МБ)

Застройщики штурмуют ипотеку

Перспективы сворачивания льготной программы ускоряют стройки

Намеченное на лето этого года завершение программы льготной ипотеки по ставке 6,5% приведет к активному выводу девелоперами на рынок новых проектов. Так будет продолжаться всю первую половину года, уверены участники рынка. Застройщики готовы выходить даже в те локации, где уровень конкуренции среди девелоперов достаточно высок. Так, Level Group экс-сенатора Вадима Мошковича приступает к строительству крупного жилого квартала в Очаково-Матвеевском на западе Москвы.

Level Group экс-сенатора Вадима Мошковича построит жилой квартал на 7,8 га на Озерной улице на западе Москвы, рассказал источник „Ъ“ на рынке и подтвердили в компании. Директор отдела финансовых рынков и капиталов JLL Антон Коротаев оценивает стоимость такого участка в 4–4,5 млрд руб. На таком участке можно возвести около 150–170 тыс. кв. м недвижимости, подсчитал партнер Colliers International Владимир Сергунин. По его словам, при расходах на строительство в 10–12 млрд руб. выручка составит около 25–30 млрд руб. Источник „Ъ“, знакомый с планами компании, говорит, что девелопер попытается построить на Озерной улице около 230 тыс. кв. м недвижимости. Гендиректор Level Group Кирилл Игнахин оценивает инвестиции в проект в 20 млрд руб., а выручку — не менее 50 млрд руб.

● *Level Group основана в 2016 году экс-сенатором Вадимом Мошковичем. В портфеле компании, по собственным данным, более 1 млн кв. м недвижимости, в том числе девять жилых кварталов в границах старой Москвы.*

Локацию для реализации жилого проекта участники рынка недвижимости считают удачной. Господин Коротаев указывает на близость нескольких линий метро и транспортную доступность нескольких шоссе и Северо-Западной хорды. Впрочем, в западном направлении отмечается высокая конкуренция жилых проектов других девелоперов. В Knight Frank напоминают, что сейчас в окружении участка Level Group продажи ведутся в семи комплексах общей площадью около 190 тыс. кв. м от ПИК, «Дон-Строя», «Интеко» и группы «Эталон» со средней ценой реализации 300 тыс. руб. за 1 кв. м.

Директор по продажам департамента финансовых рынков и инвестиций Knight Frank Ирина Артемова уверена, что в первом полугодии девелоперы активизируются, чтобы успеть до 1 июля 2021 года, когда может быть завершена программа льготной ипотеки по ставке 6,5%. Те площадки, что уже были у застройщиков в земельном банке, но по каким-либо причинам не получили своего развития, будут разморожены и проекты выйдут на рынок, добавляет она. С ней согласен и финансовый директор Tactics Group Андрей Новиков. «Большое количество замороженных участков в портфеле компании означает неэффективное использование капитала, ведь максимальную доходность профессиональный участник рынка получает от реализации и завершения проекта, а не спекулятивного изменения стоимости земли»,— поясняет господин Новиков.

Ранее вице-премьер Марат Хуснуллин выступал за продление действия программы льготной ипотеки и после 1 июля 2021 года. В то же время глава Центробанка Эльвира Набиуллина призывала свернуть программу вовремя, чтобы не допустить перегрева рынка ипотеки и не допустить возникновения «ипотечного пузыря». Позже господин Хуснуллин не исключил, что если программа льготной ипотеки и будет продлена, то в отдельных регионах, за исключением Москвы и Санкт-Петербурга. «Все зависит от того, какая будет экономическая ситуация, какие будут доходы, поступления в бюджет»,— заявлял в декабре 2020 года вице-премьер.

По предварительным оценкам, в 2020 году было выдано 1,7 млн ипотечных кредитов на сумму более 4,2 трлн руб., сообщил министр строительства и ЖКХ России Ирек Файзуллин 5 января на совещании с Владимиром Путиным. В 2019 году цифра была значительно меньше — 1,3 млн кредитов общей суммой 2,9 трлн руб.

Дарья Андрианова

Профдешифрация

ЗАЩИЩЕННОСТЬ РАБОТЫ СОТРУДНИКОВ ОТ ХАКЕРОВ (% БЕЗОПАСНЫХ ДЕЙСТВИЙ) ИСТОЧНИК: КОМПАНИЯ «АНТИФИШИНГ».

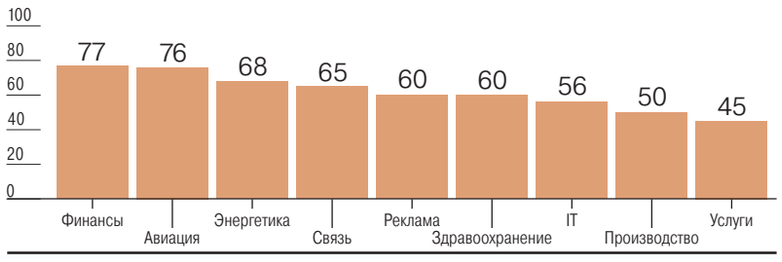

с1

Зачастую, просто взглянув на заголовок, невозможно определить, является ли письмо фишинговым, отмечает руководитель направления информационной безопасности IT-компании «Крок» Андрей Заикин. Есть случаи, когда IT-специалистам интересно, что нового придумали мошенники, и они сознательно открывают опасные письма в защищенной среде, изолированной от основной сети, рассказывает он. Кроме того, сотрудникам техподдержки в силу своих обязанностей необходимо обрабатывать каждую заявку, поэтому они открывают все письма, добавляет эксперт.

По данным «Крок», фишинговые письма открывают 80% пользователей, а больше половины переходят по ссылкам в них. При этом, по данным Group-IB, письма с приложенными исполняемыми файлами дают атакующим результат только в 15% случаев, а со ссылками на поддельный ресурс — в 8%. Самые результативные атаки — телефонные звонки, на которые сотрудники «попадаются» в 37% случаев, отмечают в компании.

Из-за перехода на удаленку и цифровизации различных бизнесов общий уровень киберграмотности в 2020 году снизился, говорит Андрей Заикин, но спрос на программы ее повышения растет, что должно благотворно повлиять на ситуацию. По мнению представителя направления повышения цифровой грамотности Kaspersky Security Awareness Елены Молчановой, работа из дома, наоборот, поможет сотрудникам компаний развить правильное отношение к кибербезопасности. Пока, по оценкам Ильи Шаленкова, положительная динамика есть только у немногочисленных компаний, которые активно занимаются развитием цифровой грамотности сотрудников.

Юлия Степанова

Смартфоны проследуют без остановки

с1

По словам главы комитета Госдумы по информационной политике, информационным технологиям и связи Александра Хинштейна, действия организаторов закупки, которые не учли факт обновления мобильных ОС, могут стать причиной проверки: «Оценивать действия мэрии в этом случае трудно. С одной стороны, если конкурс был объявлен до того, как стало известно о грядущих обновлениях и что закупаемое решение окажется бесполезным, коллегам из мэрии можно только посочувствовать: технологическая революция намного быстрее бюрократии. С другой же, если тем, кто проводил закупку, изначально было ясно, что технология устареет, то потраченные средства являются прямым ущербом бюджету».

Создателям любых информационных систем нужно правильно оценивать проекты на предварительном этапе с оглядкой на действия крупных IT-компаний, добавляет технический директор QRator Labs Артем Гавриченков: «В лучшем для них случае разработчики систем отслеживания будут постоянно находиться в состоянии гонки с такими компаниями, как Google и Apple: пока одни используют уязвимости в защите сбора данных, другие эти уязвимости закрывают».

50 метров должен составить радиус отслеживания MAC-адресов, согласно контракту

MAC-адреса важны для таргетирования рекламы на определенную аудиторию, уточняет директор по развитию компании «Сипиэйхаб» Леонид Румянцев. «В 2020 году крупные производители смартфонов пришли к осознанию того, что они сами могут с помощью этих технологий привлекать клиентов к крупным рекламодателям без посредников. Поэтому они обновили ОС так, что MAC-адрес стал динамическим»,— объясняет он.

Крупные производители смартфонов решили таким образом замкнуть на себе рынок таргетированной рекламы, подтверждает руководитель департамента аудита информационной безопасности Infosecurity a Softline Company Сергей Ненахов. «Методы борьбы с рекламой сейчас внедряются повсеместно: в ОС, браузерах, модулях антивирусного программного обеспечения и даже в аппаратных средствах, например домашних роутерах. Но, по сути, главные производители мобильных устройств являются и основными поставщиками рекламы»,— утверждает эксперт. Защитные методы, которые установлены по умолчанию в ОС мобильных устройств, по его словам, пользователям не помогут — они лишают пользовательских данных сторонних поставщиков таргетированной рекламы, но не производителей смартфонов.

Никита Королев

«Вокруг света» с попутчиком

Журнал продолжит выходить после продажи

Самые популярные ежемесячные журналы*

Название	Аудитория одного выпуска	
	млн человек	% от населения страны
«За рулем»	3,64	5,94
«Вокруг света»	2,65	4,33
Cosmopolitan	2,23	3,65
National Geographic	1,86	3,04
«Караван историй»	1,71	2,8

**По средней аудитории одного номера. Источник: данные Mediascope за декабрь 2019 — апрель 2020 года по аудитории старше 16 лет в городах с населением больше 100 тыс. человек.*

Журнал «Вокруг света» сменил владельца: экс-гендиректор Национального рекламного альянса Сергей Васильев продал издание совладельцу Hearst Shkulev Group (журналы Elle, Maxim, Marie Claire и др.) Виктору Шкулеву. Американский партнер господина Шкулева — группа Hearst — в сделке не участвовал. Журнал продолжит выходить в печатной версии, но сдвинет фокус на научно-популярные материалы в расчете на рост аудитории средних лет.

Основной владелец Hearst Shkulev Group Виктор Шкулев закрыл сделку по покупке 100% ООО «Издательство „Вокруг света“», управляющего одноименным журналом, у ООО «Группа компаний „Вокруг света“» Сергея Васильева, бывшего гендиректора Национального рекламного альянса. Об этом „Ъ“ рассказал сам господин Шкулев. По его словам, в сделку вошел журнал и его онлайн-версия, товарный знак и архивы номеров, сумму сделки он не раскрывает. С господином Васильевым связаться не удалось.

В декабрьском номере экс-главред журнала Сергей Апресов сообщал, что выпуск печатной версии пришлось приостановить, так как «давно нараставший кризис печатных СМИ и экономический кризис, вызванный пандемией, наложились друг на друга». 2 декабря о переговорах о продаже журнала сообщал РБК. Гендиректор «Вокруг света» Светлана Головатюк говорила изданию, что переговоры о продаже велись с Hearst Shkulev Group, которая на 80% принадлежит Виктору Шкулеву и на 20% — американской Hearst.

В результате, уточняет господин Шкулев, «Вокруг света» вошел в его группу компаний Shkulev Media Holding (управляет сетью городских онлайн-порталов в России), а Hearst в покупке не участвовала. Новый печатный номер издания выйдет уже в феврале, всего в 2021 году запланировано десять номеров, уточнил господин Шкулев.

● *По данным Mediascope, в последние годы аудитория «Вокруг света» падала: за март—июль 2017-го она составляла 3,4 млн россиян старше 16 лет, а за аналогичный период 2020-го — 2,4 млн человек. Чистый убыток издательства в 2019 году составил 25 млн руб. при выручке 83 млн руб.*

По словам назначенного в декабре нового главного редактора «Вокруг света» Алексея Алексенко, февральский номер выйдет в уменьшенном размере и с новым дизайном, а в перспективе журнал будет больше ориентироваться на научно-популярные материалы. Он подчеркнул, что все изменения будут «эволюционными». «Мы хотим больше материалов о науке, новых открытиях в физике и биологии. „Вокруг света“ всегда был именно научно-популярным изданием. При этом журнал, мы надеемся, останется увлекательным и доступным для молодежи и семейного чтения»,— сообщил господин Алексенко. С точки зрения Виктора Шкулева, аудитория журнала может вырасти за счет читателей средних лет, интересующихся научпопом.

Стоимость «Вокруг света» оценить трудно, она может составлять «от одного рубля до 100 млн руб.», оценивает вице-президент Союза предприятий печатной индустрии Александр Оськин. «Весь издательский дом за последнее время был глубоко убыточным. Новый владелец мог приобрести его за символическую сумму при условии покрытия долгов и его развития, сохранения полуторавекового бренда»,— поясняет он. Модернизация журнала и переход в научно-популярный сегмент может дать экономический эффект и привлечь рекламодателей, полагает господин Оськин, отмечая, что на рынках СНГ есть успешные издания в этой нише.

Рынок прессы уже не вернет себе прежний уровень рекламных бюджетов после падения (по данным Ассоциации коммуникационных агентств России, рынок рекламы в журналах упал на 43% за январь—сентябрь 2020-го, до 3,6 млрд руб.), однако узкий круг изданий, включая «Вокруг света», может сохранить интерес рекламодателей, считает директор по прессе и радио АДВ Екатерина Рыбакова. «Фокус аудитории смещается с легкого чтива — полистать журнал, разглядеть картинки — на вдумчивое чтение, расширение кругозора, самообразование»,— рассуждает она, предполагая, что издание с глубоким материалом будет воспринято положительно.

Валерия Лебедева

У масла цены не сахар

с1

Там подтверждают, что производители подсолнечного масла стоимостью до 95 руб. за 1 л подняли оптовые цены до 95 руб. за 1 л, а поставщики более дорогих брендов повышают цену на продукт с учетом логистики. В Metro заявили, что сложности начального этапа уже разрешены и сейчас трудностей нет. В Auchan также сказали, что с отказом от поставок по фиксированным ценам не сталкивались. В X5 Retail Group («Пятерочка», «Перекресток», «Карусель») не фиксируют каких-либо сложностей с поставками сахара и подсолнечного масла.

Гендиректор «Русагро» Максим Басов говорит, что группа отгружает клиентам не менее уровня прошлого квартала, как и написано в соглашении, хотя производство сахара у компании сократилось на 30%. Председатель правления «Союзроссахара» Андрей Бодин говорит, что сахарные заводы выполняют взятые на себя обязательства. Между тем он отмечает повышенный спрос со стороны сервисных компаний, которые стремятся закупить сахар по зафиксированной цене для хранения и продажи после окончания срока действия соглашения.

В ГК «Эфко» (марки «Слобода», Altero и пр.) уверяют, что всем партнерам, с которыми заключены контракты, масло отгружается в штатном режиме. «Стоимость рафинированного подсолнечного масла зафиксирована на уровне 95 руб. за 1 л при самовывозе с завода. В случае доставки к партнеру к цене добавляются заранее согласованные транспортные расходы»,— поясняют там. Исполнительный директор ГК «Благо» Сергей Бахонкин также говорит, что группа выполняет все поступающие заказы. Один из источников „Ъ“ на рынке указывает, что некоторые сети неверно прочитали соглашения и ждали, что установленная оптовая цена будет включать доставку. Он добавил, что отгрузки мелких партий действительно происходят в индивидуальном режиме, но время ожиданий не превышает нескольких дней. В Минсельхозе, Минпромторге и Федеральной антимонопольной службе (ФАС) перебоев в поставках не отмечают.

Гендиректор «Infoline-Аналитики» Михаил Бурмистров называет сложности небольшой розницы ожидаемыми. По его словам, если крупные сети уровня X5, «Магнита» или «Ленты» имеют свои распределительные центры и мощную логистику, то небольшим игрокам требуется развоз по магазинам, что может вызвать достаточно серьезные расходы. Эту функцию выполняли дистрибуторы, которых в данных соглашениях не учли, а у производителей просто нет опыта и возможностей обеспечить желаемые цены для прямой работы с небольшой розницей, указывает эксперт. Собеседник „Ъ“ на рынке указывает, что небольшие сети не могут предложить объемы, достаточные, чтобы сделать интересной поставку по ценам федеральной розницы. Он не исключает, что, если проблемы с закупками регулируемых товаров будут нарастать, чиновникам придется уточнять условия соглашений, прописывая стоимость логистики и пр.

Анатолий Костырев; Константин Куркин,
Санкт-Петербург

Инвесторы пошли в бразильскую школу

Сергей Солонин вложился в онлайн-образование за рубежом

Бразильская онлайн-школа EBAC Online, запущенная выходцами из Skillbox и «Яндекс.Маркета», привлекла $1,5 млн от сооснователя Qiwi Сергея Солонина. Хотя российский рынок онлайн-образования, по мнению его участников, еще далек от насыщения, зарубежным сегментом интересуются уже многие компании, включая «Алгоритмику», MEL Science и «Учи.ру». Впрочем, инвестиции в международное развитие, скорее всего, придется привлекать внутри России, считают эксперты.

Сооснователь Qiwi Сергей Солонин вложил $1,5 млн в бразильскую онлайн-школу цифровых профессий EBAC Online, рассказал „Ъ“ его представитель. Доля господина Солонина не раскрывается. Инвестиции планируется направить на расширение числа курсов и программу трудоустройства студентов. Проект был запущен в середине 2020 года сооснователем Skillbox (на 70% принадлежит Mail.ru Group) Андреем Анищенко, сооснователем Британской высшей школы дизайна Александром Аврамовым и экс-гендиректором «Яндекс.Маркета» Павлом Алешиным. Выбор бразильского рынка господин Анищенко объяснил схожими экономическими показателями стран при более низком уровне развития рынка онлайн-образования. Сейчас у EBAC Online, по собственным данным, 5 тыс. учеников, месячная выручка составляет $500 тыс.

До сих пор российские проекты в сфере онлайн-образования (EdTech) привлекали деньги на развитие прежде всего внутри страны. Так, в 2020 году $14 млн привлек стартап с российскими корнями MEL Science. Его инвесторами стали Mubadala Investment Company, Channel 4 Ventures, Российско-китайский венчурный фонд и другие. Mail.ru Group вложила 3,75 млрд руб. в сервис «Учи.ру», приобрела доли в проектах «Тетрика» и SkillFactory. Всего за четыре года группа вложила более $100 млн в образовательные проекты, заявлял в декабре 2020 года ее гендиректор Борис Добродеев.

● *Весь рынок онлайн-образования России в 2020 году мог составить 40 млрд руб., оценивали ранее в TalentTech, «Нетологии» и EdMarket. По данным «Интерфакс Академии», рынок мог вырасти больше — до 55–60 млрд руб.*

Внутрироссийский рынок еще далек от насыщения, считает управляющий партнер Skyeng Александр Ларьяновский. «Первую волну проектов разобрали стратегические инвесторы, но подрастает вторая и третья волны»,— оптимистичен он. С ним согласен гендиректор «Нетологии-групп» Максим Спиридонов.

Параллельно с консолидацией в сфере онлайн-образования внутри России есть и устойчивое движение отечественных предпринимателей на международные рынки, утверждает основатель A.Partners Алексей Соловьев. Успешные выходы на иностранные рынки российских проектов уже есть, подтверждает Максим Спиридонов. По его мнению, тренд обусловлен тем, что у проектов накопилась экспертиза. «Окрепшие российские предприниматели смотрят в сторону Бразилии, Польши и Турции»,— добавляет управляющий партнер Leta Capital Александр Чачава. Запуск на иностранных рынках проектов «Алгоритмика», MEL Science и «Учи.ру» — яркие примеры, но пока не устойчивый тренд, скептичен Александр Ларьяновский.

Впрочем, даже за рубежом отечественные основатели EdTech-проектов берут средства от российских инвесторов, поскольку они доступнее, отмечает господин Спиридонов. Привлечение инвестиций от фондов и инвесторов-соотечественников в целом характерно для большинства стартапов, выходящих за рубеж, на ранних стадиях, но позже национальная принадлежность основателей уходит на второй план, уступая место показателям бизнеса, объясняет Александр Чачава. Тем не менее, заключает господин Ларьяновский, в ближайшие пару лет инвестиции в проекты с российскими корнями даже за рубежом будут, скорее всего, тоже из России.

Дмитрий Шестоперов

культура

ПРЕМЬЕРА МУЗЫКА

Атомы бытия

Песни на стихи Осипа Мандельштама в альбоме «Сохрани мою речь навсегда»

Сегодня, в день 130-летия со дня рождения Осипа Мандельштама, выходит в свет альбом «Сохрани мою речь навсегда», состоящий из 21 песни на стихи поэта. О том, что, кто и как поет в этом альбоме, рассказывает Борис Барабанов.

Оксимирону достался самый сложный трек альбома — на «Стихи о неизвестном солдате»
ФОТО ЭМИНА ДЖАФАРОВА

До сих пор самым известным опытом создания песен на стихи Мандельштама были песни «Ленинград» и «Музыкант», написанные Аллой Пугачевой в 1977 году. Для того времени это было событие, несмотря на то что тексты были подвергнуты цензуре. С тех пор к наследию поэта никто из поп-музыкантов по-настоящему не подступался.

Отправной точкой для альбома «Сохрани мою речь навсегда» стала инициатива режиссера Ромы Либерова, который в 2015 году снял одноименный фильм. В 2020-м Либеров организовал сбор средств на установку мемориальной таблички на старом железнодорожном вокзале Екатеринбурга — по дороге в первую ссылку Осип и Надежда Мандельштам провели в городе целый день. Сбор средств поддержали уральские музыканты «Сансара», «Курара», Катя Павлова, но со временем круг участников проекта расширился.

В альбом «Сохрани мою речь навсегда» вошла 21 песня, среди прочих созданная Леонидом Агутиным, группами Tequilajazzz и Shortparis, закарпатской певицей Алиной Паш, грузинами Mgzavrebi, рэпером Оксимироном, «Петербургским джазовым активом» и современным композитором Александром Маноцковым. До сих пор такие впечатляющие трибьюты делались у нас только вокруг сочинителей песен. На этот раз общим знаменателем стала русская поэзия.

Песенных альбомов—посвящений великим поэтам в отечественной популярной музыке нового времени было не так много. Разве что проект 2014 года «Лермонтов 200 по встречной» — очень симпатичный, но стилистически более однородный и большого резонанса не получивший. А из недавнего — альбом группы «Мегаполис» «Ноябрь», тексты для которого также подбирал Либеров.

> Музыканты, взявшиеся работать со стихами Мандельштама, не стали менять свой почерк, только чтобы донести до слушателя текст

Прикасаться к Мандельштаму музыкой страшно. «В музыке Осип был дома»,— писала Анна Ахматова. Максимилиан Волошин отмечал: «Мандельштам не хочет разговаривать стихом — это прирожденный певец…» Мандельштам прекрасно играл на рояле и считал, что «музыка содержит в себе атомы нашего бытия».

Музыканты, взявшие в работу стихи Мандельштама, не стали менять свой почерк, только чтобы донести до слушателя текст. Первая же песня альбома, написанная Алиной Паш на стихотворение 1906 года «Среди лесов, унылых и заброшенных…», частично переведена на украинский язык, а этно-кор певицы остался столь же резким и самобытным. Mgzavrebi поют по-грузински, Алина Орлова — по-литовски. Каждый из них остается полностью внутри своего узнаваемого звука, а переведенные тексты выводят Мандельштама за пределы русскоязычной культурной среды.

Большинство участников предпочли держаться ближе к мелодекламации на фоне музыкальной ткани — в самих стихах слишком много музыки, и умножить мелодическую составляющую не каждому под силу. Это получилось у Леонида Агутина и Zoloto.

Все тексты в альбоме расположены в хронологическом порядке — от ранних к поздним. Финальный трек на «Стихи о неизвестном солдате» (1937) достался Оксимирону. Самый тяжелый текст альбома, самое длинное и мрачное стихотворение Мандельштама — глыба, которую сложно потянуть и эмоционально, и метрически. Оксимирон читает его почти бесстрастно, без драмы, скорее как молитву на фоне темного дроуна. И к середине трека сердце начинает холодеть.

Ценность проекта «Сохрани мою речь навсегда» — и в том, что это трибьют, привязанный к стихам, и в его просветительской миссии, значимой за рамками литературоведения, вне контекста музыки и за пределами русскоязычной среды. Это альбом, формально сделанный «к дате», но с большим будущим. Каждую неделю в течение полугода будут выходить клипы, снятые на песни альбома.

Затеей Либерова чествование Мандельштама в непривычной для поэзии среде не ограничивается. Московская группа «Яуза», недавно выпустившая альбом на стихи Михаила Генделева, также подготовила релиз с песнями на стихи Мандельштама, причем в первом же клипе «Из табора улицы темной…» использована рукопись стихотворения, а черно-белые фотографии поэта и Ольги Ваксель, которой посвящено это произведение, переведены при помощи искусственного интеллекта в цветные. Наконец, российский офис TikTok запустил проект, приуроченный к 130-летию поэта. Пользователи платформы 15 января могут прочитать любимое произведение автора, записать короткий видеоролик и выложить в TikTok с хештегом #читаюмандельштама. Россия Моргенштерна и Россия Мандельштама, похоже, не так далеки друг от друга, как кажется.

ПРЕМЬЕРА ЛИТЕРАТУРА

Прощание с Туманным Логом

Крах семьи, частной собственности и государства в повести Эдуарда Веркина «Осеннее солнце»

Повесть «Осеннее солнце», принесшая Эдуарду Веркину в конце позапрошлого года первое место на всероссийском конкурсе на лучшее литературное произведение для детей и юношества «Книгуру», вышла наконец из печати. Восемь лет назад Веркин побеждал там же с военной повестью «Облачный полк», в 2018-м поклонники и противники антиутопий спорили о его «Острове Сахалин», совсем уже недетском. В том, по какому ведомству проходит новая повесть и куда она ведет читателя, разбирался Михаил Пророков.

Эдуард Веркин. Осеннее солнце. *М.: Волчок, 2020*

В «Осеннем солнце» Эдуарда Веркина осени нет совсем. Есть лето: грибы, ягоды, рыбалка, варка ухи. Много счастья. Много одиночества — хотя герою иногда хочется больше.

Из зажиточного села Туманный Лог уже несколько лет как превратился в хутор, сейчас там живут всего три семьи, да и как семьи — отцы все на заработках, кто на северах, кто в Москве. Матери работают в городке неподалеку, для подработки шьют белье на швейных машинках да за огородом ухаживают. Дети — две девочки тринадцати лет, Шнырова с Дрондиной, и один мальчик четырнадцати, Васькин, главный герой и рассказчик,— учатся в том же городе в школе, а летом помогают с огородом, в остальном предоставлены сами себе. Связи с городом, кроме автобусной, практически никакой: телефон не ловит — есть один тополь, с которого можно выйти в интернет или позвонить, но как забраться туда, кроме рассказчика, никто не знает. Скорую не вызовешь — мост через реку сломался давно, вместо него два рельса перекинуты; у рассказчика есть дохлый мопед, который он время от времени реанимирует, так что и тут у него монополия и особая ценность.

> Все, что могут герои перед лицом неотвратимого конца их мира,— фантазировать, злиться, вредничать по-мелкому, забываться в привычных занятиях и любимых делах

Ситуацию можно было развить в мажорной тональности, как Веркин уже делал в «Кусателе ворон», забрасывая героев в подобного рода глушь — ненадолго, но с потрясающими педагогическими результатами. «Осеннему солнцу» не осталось ни мажора, ни педагогики.

Истории о предоставленных самим себе подростках нередко начинаются с небольшой катастрофы, конфликта, экстрима — чего-то, что может пробудить как лучшие, так и темные стороны незрелой еще души. В «Осеннем солнце» никакой катастрофы еще не было. Это не делает героев добрее: «Мой папа забор поставил, чтобы зайцы на огород не прыгали. А ее папаша напился и сломал!» В ответ доносится совсем уж невообразимое: «Тут в девятнадцатом веке разбилась летающая тарелка. Пришелец дополз до этого колодца, и тут на него напала старуха Дрондина. А нечего прилетать, тут ему не Венера!» Трое подростков заперты летом на хуторе, при этом двое — две — из них только и делают, что припоминают старые, этого и прошлого века обиды, наносят новые, сводят счеты и отравляют жизнь друг другу и соседу, вынужденному — куда деваться — дружить с обеими. Правда, по очереди: общаться втроем дольше пяти минут они просто не могут.

У соседа, рассудительного и невозмутимого Васькина, свои заботы: он придумывает, чем бы мог оказаться славен Туманный Лог, какая археологическая находка или природный феномен могли бы привлечь внимание СМИ и туристов. Фантазия у парня что надо, чудеса и диковины следуют одна за другой: то в колодце начинают обитать гигантские пиявки, то по лесу шнырять суперзайцы, то за рекой расти необычайной мягкости лен (из него, правда, разве что трусы шить, но и то уникальные получатся, самые для космонавтов трусы). Еще тут, конечно, побывал Пушкин — как не побывать, он и дуб тут посадил, и колокол, спрятанный в лесу, нашел, туда и туда можно туристов водить, у колокола желания загадывать, от дуба желуди сбывать на сувениры.

Дуб и колокол, кстати, на самом деле есть. И желудей много, и окуней в реке хватает, и рыжики уродились на славу, и трюфели есть (не затеять ли трюфель-сафари, прикидывает Васькин), и вообще «лето чумное», «год совсем дуровой, все растет». И сквозь все это бурление и трепыхание чем дальше, тем отчетливее угадывается мелодия прощания — и героям приходится делать над собой усилия, чтобы ее не слышать.

«Осеннее солнце» было отмечено как лучшее произведение для детей и юношества, но первое, что вспоминается при его прочтении,— распутинское «Прощание с Матерой», повесть, на протяжении которой герои тоже готовятся к неизбежному. Только вместе с островом для них кончается и жизнь, полная трудов и утрат, а у обитателей Лога, по оторванности от мира также напоминающего остров, жизни впереди — море, а опыта преодоления и прощания нет никакого. Все, что они могут перед лицом неотвратимого конца их мира,— фантазировать, злиться, вредничать по-мелкому, забываться в привычных занятиях и любимых делах. При этом девчонки все же потрезвее относятся и к предстоящему, и к васькинским фантазиям: «Ну и что ты хочешь загадать?.. Чтобы в нашу деревню народ вернулся? Ну вернутся они, а что делать будут?» Васькин не отвечает.

Да и что он может ответить, если сам видит, что жизнь деревенская стала бедна имеющими практический смысл занятиями: дед пахал, отец вкалывал с утра до вечера в огороде, а он двадцать минут пополивает яблони да ягодные кусты — и свободен. «Воду таскать, и то насос есть». Да, мать работает не покладая рук, тоже и отец, когда приезжает с вахты, но труды эти приносят мало дохода, а то, что в иные лета можно прожить одними грибами да рыбой, взрослым кажется недостаточным утешением. Вот и получается, что в отличие от Матеры, становящейся по ходу повести островом стариков, Туманный Лог — остров подростков. Мир, из которого ушли взрослые,— без катастроф, без эпидемий, без праздника непослушания. Просто ушли, а дети остались и забрали его себе.

А теперь его у них отбирают. И его юные обитатели проходят все предписанные наукой стадии принятия неизбежного: девочки берут на себя депрессию с гневом, на долю рассказчика остаются отрицание и торг — в форме фантазий. Он не привык прощаться, не умеет это делать, не понимает, почему он должен это делать — ему в каком-то смысле гораздо тяжелее, чем распутинским старикам.

Ну а Лог сам прощается с ним. Напоследок одаряя яблоками, ягодами, рыбой — всем, чем богат. И чем хуже все складывается, чем меньше остается надежды, тем величественнее, безоглядднее и щедрее делаются эти дары. Зная любовь автора к фантастике, в какой-то момент начинаешь ждать чуда, волшебного избавления, помощи от древних таинственных сил.

Но вместо лесного духа приходит полицейский. А чудо если и происходит, то не так и не тогда, как и когда его просят. Если оно и было, то в глубоком детстве. Если оно и есть, то там, где рассвет над рекой, золотые лучи над покрытым невиданными цветами болотом да яблоки, грохочущие по крыше.

Вот в этом умении пройти по грани чуда и его невозможности, показать распад семьи, частной собственности и государства не сквозь призму ужаса и гражданского негодования, а сквозь то прекрасное, что существует вопреки и помимо, наверное, заключается то главное и то новое, что есть в «Осеннем солнце».

ПРЕМЬЕРА КИНО

Не готовьте ваши носовые платки

Мелодрама о смерти «Небеса подождут»

В прокат вышла мелодрама Андре Эркау «Небеса подождут» — трогательная история о больной раком юной девушке, очень вольно основанная на реальных событиях, которые создатели картины старательно смягчили. Приготовленные Юлией Шагельман заранее носовые платки так и остались неиспользованными.

Тилю Швайгеру досталась роль отца взрослой дочери (Синье Ирслингер), вынужденного узнать о ее скорой смерти
ФОТО CACTUS FILMS

Конечно, в первую очередь авторы фильма хотели донести до зрителей идею о необходимости любить и ценить жизнь, каждое ее мгновение, ведь закончиться она может совершенно внезапно, а не напомнить о быстротечности времени той части аудитории, чья молодость пришлась на середину 1990-х. Однако невозможно об этом не думать, глядя на Тиля Швайгера, который молодым, нахальным и красивым 24 года назад сам пустился в обреченный побег от смерти и судьбы в ленте Томаса Яна «Достучаться до небес», а теперь играет погрузневшего пастора, отца почти взрослой дочери, который вынужден беспомощно встретить известие о ее скорой смерти. Книга, написанная прототипом этого персонажа в результате пережитого опыта, и легла в основу сценария Томаса Вашша и Кати Киттендорф.

На преемственность намекает и русское название фильма, хотя в оригинале он называется эмоциональнее: «Бог, ты иногда такой засранец!» Это татуировка, которую набивает себе Штеффи (Синье Ирслингер), узнав, что жить ей осталось максимум полгода. Штеффи любит все планировать: после окончания школы она собиралась пойти стажироваться в полицию, а двухлетие своих отношений с бойфрендом Фаби (Йонас Холденриедер) отметить расставанием с девственностью в Париже. В результате рутинной медицинской проверки эти стройные планы летят ко всем чертям: в полицию девушку не принимают, а родители не пускают ее в Париж и настаивают на том, чтобы срочно начать химиотерапию. Тогда Штеффи сбегает из дома без денег и документов, в компании циркового мотоциклиста Стива (Макс Хубахер, одетый и загримированный под этакого немецкого Джеймса Дина), который обещает отвезти ее в «город любви» на стареньком пикапе.

Несмотря на то что рак служит отправной точкой сюжета, на следующие полтора часа авторы фильма про него почти забывают. Хроника трехдневного путешествия Штеффи и Стива скроена по лекалам подросткового ромкома, а все возможные острые углы, как и шутки, в ней прилежно сглажены. Разумеется, в начале пути герои раздражают друг друга, что неизбежно перетекает во взаимную привязанность и даже любовь. Ничего плохого с ними не случается ни разу, даже когда обиженный Стив оставляет Штеффи одну на заправке — ее выручает барменша Тамми (Жасмин Герат), которая ведет себя как заботливая старшая сестра, хоть и знакомит девочку с такими радостями жизни, как текила и татуировки. После этого инцидента Стив становится истинным джентльменом, о еде и прочих бытовых мелочах парочка как-то не задумывается, а единственная неприятная встреча у них случается с владельцем еще одной заправки (Бенно Фюрманн), но и из этой ситуации они выбираются с наименьшими потерями.

Родители (мать Штеффи Еву играет Хайке Макач), вместо того чтобы позвонить в полицию, сами бросаются за дочерью и догоняют ее, еще не доехав до Парижа. На этом месте ждешь уже хоть какого-нибудь конфликта, но даже намек на него тонет в счастливых слезах, объятиях, взаимных признаниях в любви и комических репризах про извлечение куска стекла, застрявшего в ягодицах Стива. В результате папа с мамой, конечно, осознают, что дочери надо напоследок подарить немножко свободы и пространства для скромных подростковых безумств, и отпускают ее с тем самым Богом, который иногда бывает таким засранцем.

спорт

БАСКЕТБОЛ

ЦСКА прервал литовский сериал

Армейцы обыграли «Жальгирис» в регулярном чемпионате Евролиги

В 19-м туре регулярного чемпионата Евролиги лидер турнира ЦСКА принимал «Жальгирис». В противостоянии с исторически принципиальным соперником красно-синие одержали победу со счетом 83:73.

Нынешний сезон только перевалил за экватор, а «Жальгирис» уже успел вогнать своих болельщиков в безнадежную тоску, а затем словно по волшебству вытянуть и их, и себя из болота. Достаточно посмотреть на результаты команды в последних 12 турах, чтобы понять, насколько разными могут быть каунасцы. Первые шесть матчей из означенной дюжины они проиграли, заставив говорить о том, что решение клубного руководства доверить команду Мартину Шиллеру, сменившему перебравшегося в «Барселону» Шарунаса Ясикявичуса, было ошибкой. Но австрийский специалист, когда над ним сгустились тучи, словно заправский фокусник вынул из шляпы серию из шести побед, подбросившую его команду на пятое место в «регулярке». Что и говорить, хороший фон перед встречей с ЦСКА (армейцы в прошлом туре на выезде уступили «Басконии» и прервали свою 12-матчевую выигрышную серию), соперничество с которым тянется так давно, что уже даже и не важно, с чего оно началось. Есть просто факт — вывеска, в которой значатся ЦСКА и «Жальгирис», почти всегда обещает что-то качественное.

Десять очков и 14 подборов центрового ЦСКА Николы Милутинова (в красной форме) во многом обусловили победу армейцев над «Жальгирисом» ФОТО ДМИТРИЯ ЛЕБЕДЕВА

Вчера, правда, был тот случай, когда реальность разрушила ожидания. Главный тренер ЦСКА Димитрис Итудис перед матчем отмечал, что каунасцы «играют в агрессивный баскетбол, активно идут на кольцо, здорово распоряжаются мячом, показывают высокий процент трехочковых попаданий». Так вот ничего этого гости не показывали. Похоже, греческий специалист невольно просто сглазил соперника. Ну или заколдовал кольцо своей команды. А, может, заодно и мячи. Так или иначе, «Жальгирис» совсем не походил на команду, у которой за плечами горячая шестиматчевая победная серия. Нет, формально гости вроде бы все делали правильно: бежали, пасовали, открывались, бросали. Только все — плохо.

ЦСКА же на фоне гостей смотрелся просто шикарно. Даже с учетом того, что в первой половине матча редко просыпался Майк Джеймс. Но это с запасом компенсировалось точными бросками Дэррана Хиллиарда, плюс убийственно эффективно играл Никола Милутинов. Он немного забивал, но зато, как всегда, был прекрасен на подборах (лучше него по этому показателю в Евролиге только центровой «Реала» Вальтер Тавариш, который провел на три матча больше), что дало армейцам значительно больше атакующих попыток, чем было у соперника. Попыток реализованных, позволивших уйти на большой перерыв с перевесом в 13 очков. Не смертельный, конечно, отрыв, но, чтобы его ликвидировать, «Жальгирису» нужно было не просто прибавлять во второй половине, а играть в совершенно иной баскетбол.

После перерыва Мартин Шиллер переключился на более оборонительный вариант игры, то есть тот, к которому ЦСКА, вероятно, не готовился, и не прогадал. А вот армейцы как-то слишком рано успокоились, и незаметно, маленькими шажками, их преимущество из крупного превратилось к началу решающей десятиминутки во вполне ликвидируемое, пятиочковое. К счастью, большего армейцы гостям не позволили. Проснулся Джеймс, нашел ритм Торнике Шенгелия, и скоро ЦСКА снова ушел на безопасное расстояние, сократить которое «Жальгирис» уже не сумел. Армейцы победили со счетом 83:73 и могут готовиться к намеченному на пятницу важнейшему матчу регулярного чемпионата против идущей на втором месте «Барселоны». «Жальгирис» же отправится в Санкт-Петербург в гости к «Зениту».

Александр Петров

ГАНДБОЛ

Без флага, гимна и шансов на медали

Команда Федерации гандбола России начинает выступление на чемпионате мира

В четверг мужская сборная России проведет первый матч на чемпионате мира по гандболу, который накануне стартовал в Египте. Точнее, она выступит под названием «Команда Федерации гандбола России». Это будет первый турнир с участием отечественных спортсменов после вступления в силу решения, запрещающего им демонстрировать национальную символику, флаг и гимн на чемпионатах мира и Олимпийских играх до декабря 2022 года. Что касается российских гандболистов, то у них, к сожалению, нет практически никаких шансов занять высокое место.

Российские представители ручного мяча, можно сказать, первыми попали под санкции, наложенные Всемирным антидопинговым агентством (WADA) и утвержденные, пусть и в сокращенном виде, Спортивным арбитражным судом (CAS), согласно которым все наши национальные сборные в ближайшие два года будут выступать на крупных соревнованиях без государственного флага, гимна и прочей символики.

> Национальный герб на игровой форме сборной России пришлось заклеить логотипом в виде силуэта гандболиста, бросающего мяч

На чемпионате мира в Египте гандболисты сыграют под эгидой своей профильной федерации как «Команда ФГР». В качестве флага будет использоваться белое полотнище с логотипом ФГР, но без надписей. Национальный герб на игровой форме также пришлось заклеить логотипом в виде силуэта гандболиста, бросающего мяч, без упоминания Федерации гандбола России. А насчет гимна вообще до последнего момента было ничего не понятно. Весьма вероятно, что россиян заставят выходить на матчи под гимн IHF (Международная федерация гандбола).

Впрочем, проблемы сборной России не ограничиваются отсутствием внешних атрибутов, хотя, конечно, и очень важных. К сожалению, отечественному мужскому гандболу никак не удается выкарабкаться из глубокого внутреннего кризиса. На предыдущем чемпионате мира в 2019 году российская команда заняла 14-е место и в итоге пропустит уже третью Олимпиаду подряд, а на прошлогоднем европейском первенстве она квалифицировалась 22-й среди 24 участников. Как следствие, прославленного в прошлом игрока Эдуарда Кокшарова на посту главного тренера сборной сменил иностранный специалист Велимир Петкович, имеющий двойное — боснийское и немецкое — гражданство. С недавних пор он, кстати, возглавляет и ЦСКА.

Бросается в глаза, что при Петковиче состав национальной команды значительно обновился, но ее базовым клубом остается бессменный лидер чемпионата России — «Чеховские медведи»,— который вместе с тем уже много лет ничего не показывает на международном уровне. В одном из интервью Петкович признался, что российский клубный гандбол серьезно отстал. По его словам, нигде в Европе так давно не играют и основная проблема, которая встала перед ним,— переучить своих подопечных и привить им современную модель игры. Однако на это у него было очень мало времени. Перед чемпионатом мира сборная успела провести несколько тренировок и четыре контрольных матча. На турнире в Польше она взяла верх над Алжиром (30:24) и уступила хозяевам площадки (23:25), а недавно в Москве победила аргентинцев (22:21) и второй состав испанцев (28:26). Но, судя по реакции Петковича, содержание игры его не удовлетворило.

К тому же сборная России, которая и без того испытывает ощутимый дефицит квалицированных кадров, потеряла перед ответственным стартом четырех гандболистов. Травмы выбили из ее рядов разыгрывающего Павла Атьмана, а также полусредних Дмитрия Санталова, Михаила Виноградова и Александра Шкуринского, ярко сыгравшего на Рождественском турнире в Москве.

Очевидно, что в Египте команда ФГР не сможет побороться за выход в четвертьфинал. Для этого должно случиться какое-то невообразимое чудо. Трудно даже быть уверенным в том, что она преодолеет предварительный раунд, несмотря на то что ей повезло с группой. На этом этапе россияне, к слову, попавшие на чемпионат мира только благодаря благоприятному стечению обстоятельств, по специальному приглашению, встретятся со сборными Белоруссии, Словении и Южной Кореи. Так что будет уже хорошо, если они не станут четвертыми лишними и проследуют в основной раунд, где участники разобьются на четыре группы по шесть команд.

Между тем уже две сборные снялись с чемпионата из-за вспышки коронавируса. От выступления в Египте были вынуждены отказаться чехи и американцы, которых экстренно заменили соответственно северомакедонцы и швейцарцы. IHF оказалась готова к подобному форс-мажору и заранее составила список из шести запасных команд, так что в случае чего на турнир еще могут быть вызваны в порядке очередности голландцы, черногорцы, украинцы и сербы. Кстати, на грани снятия из-за сложной эпидемиологической ситуации находилась сборная Кабо-Верде. Да и в принципе обстановка вокруг чемпионата мира довольно тревожная. Многие известные гандболисты, не желая рисковать здоровьем, вообще не поехали в Египет. При этом участники турнира обратились к организаторам с настоятельной просьбой в целях безопасности не пускать болельщиков на трибуны. Изначально ведь планировалось играть со зрителями, но буквально за три дня до старта IHF объявила, что чемпионат пройдет в закрытом режиме, в том числе и для представителей СМИ.

Александр Ильин

ЕВРОФУТБОЛ

«Манчестер Юнайтед» вернул старое

Матч с «Ливерпулем» он проведет в ранге лидера чемпионата

«Манчестер Юнайтед» впервые за несколько лет стал лидером английского чемпионата. После победы над «Бернли» — 1:0 — манчестерцы на три очка опережают действующего обладателя титула «Ливерпуль», с которым встретятся уже в ближайшем туре в воскресенье.

Для Англии итог перенесенного гостевого матча «Манчестер Юнайтед» с «Бернли» превратился, конечно, в большое событие. Гол Поля Погба во втором тайме принес манчестерцам победу. Вне исторического контекста она воспринималась бы как вполне рядовая: гранд справился с соперником, располагающимся неподалеку от подвала таблицы. Внутри него восприятие совершенно иное.

Контекст — это то, что происходило с «Манчестер Юнайтед» в минувшие семь с гаком лет, с того момента, когда в 2013 году на пенсию ушел Алекс Фергюсон, великий тренер, при котором манчестерцы были шикарной командой, пачками собиравшей титулы. После расставания с Фергюсоном лоск и надежность мигом куда-то испарились. «Манчестер Юнайтед» менял тренеров, перетряхивал состав с помощью временами безумно щедрых инвестиций, но до титула так ни разу не добрался и, бывало, терпел сокрушительные провалы. И казалось, что приглашение на исходе 2018 года на пост главного тренера Уле Гуннара Сульшера в этом смысле мало на что повлияет — слишком короткий тренерский бэкграунд, слишком мало опыта.

Да что уж там, еще на излете минувшей осени о «Манчестер Юнайтед» было принято рассуждать как о кризисной команде, которой ничего стоящего не светит. Ноябрь она открыла проигрышем «Арсеналу». Он был для нее третьим в шести стартовых матчах первенства и опустил клуб на 15-ю позицию, то есть примерно в ту зону, где сейчас располагается «Бернли». Гэри Нэвилл, знаменитый в прошлом защитник, а сейчас — популярный аналитик, на днях записал подкаст, в котором честно признался: он не верил в «Манчестер Юнайтед» даже через месяц после той осечки с «Арсеналом», когда турнирное положение команды чуть-чуть улучшилось. Ну не разглядеть в ней было чемпионского потенциала.

Но сам «Манчестер Юнайтед» делал все, чтобы ошеломить всю ту бригаду тонко понимающих футбол скептиков вроде Нэвилла. В Лиге чемпионов он опростоволосился, не пройдя групповой этап, зато в национальном первенстве совершил фантастический взлет. После игры с «Арсеналом» «Манчестер Юнайтед» провел в чемпионате 11 матчей. Победа над «Бернли» была девятой в них — при двух ничьих, с грандом «Манчестер Сити» и идущим третьим «Лестером». А сыграв сдвинутую с первого тура встречу с «Бернли», «Манчестер Юнайтед» вдруг обнаружил себя на верхней строчке таблицы — там, где не бывал после Нового года ни разу после прощального сезона Алекса Фергюсона.

Гол Поля Погба в ворота «Бернли» принес «Манчестер Юнайтед» победу в матче и вывел в лидеры чемпионата Англии ФОТО DANEHOUSE/GETTY IMAGES

Самое удивительное в этой беспроигрышной серии то, в какой стилистике манчестерцы ее накопили. Это был отнюдь не марш по ковровой дорожке. В шести случаях из девяти, включая три предыдущих матча — с «Вулвергемптоном», «Астон Виллой» и «Бернли», они били оппонентов с разницей в один мяч, на тоненького. А тот же Гэри Нэвилл констатировал, что нельзя сказать, будто бы у «Манчестер Юнайтед» с ноября все время идет игра — да нет, в каждой встрече присутствуют неудачные, абсолютно невыразительные отрезки. Но команда как-то с ними справляется, научившись держаться и не раскисать. А еще у нее все время находится «горячий» игрок, способный ударом или пасом все перевернуть. Тут Нэвилл перечислил половину манчестерской «основы»: Эдинсон Кавани, Маркс Рэшфорд, Антони Марсьяль, Мейсон Гринвуд, Бруну Фернандеш, Поль Погба.

В воскресенье ее ждет труднейший из тестов. Прорыв «Манчестер Юнайтед» на верхушку таблицы еще слегка добавил перца обреченному на хит противостоянию в рамках ближайшего тура. В нем манчестерцам предстоит в воскресенье сыграть в гостях против «Ливерпуля». Действующий обладатель чемпионского титула еще недавно смотрелся безусловным фаворитом сезона, но перед этим матчем отстает от «Манчестер Юнайтед» на три очка. А Сульшер пообещал, что на поле ливерпульского стадиона его команда выйдет «голодной». Ну да, вкус золота она уже явно должна ощущать.

Алексей Доспехов

Очередные туры европейских национальных чемпионатов

Чемпионат Англии

Перенесенный матч 1-го тура. «Бернли»—«Манчестер Юнайтед» 0:1 (Погба, 71). **Положение команд.** 1. «Манчестер Юнайтед» – 36 очков (после 17 матчей). 2. «Ливерпуль» – 33 (17). 3. «Лестер» – 32 (17). 4. «Эвертон» – 32 (17). 5. «Тоттенхем» – 29 (16). 6. «Манчестер Сити» – 29 (15).

Чемпионат Испании

Перенесенный матч 1-го тура. «Атлетико»—«Севилья» 2:0 (Корреа, 17; Сауль, 76). **Положение команд.** 1. «Атлетико» – 41 очко (после 16 матчей). 2. «Реал» – 37 (18). 3. «Барселона» – 34 (18). 4. «Вильярреал» – 32 (18). 5. «Реал Сосьедад» – 30 (19). 6. «Севилья» – 30 (17).

КАДРЫ

Шамиль Газизов вернулся в «Уфу»

Шамиль Газизов приступил к работе в футбольном клубе «Уфа», но его официальная должность еще не определена, сообщил председатель совета директоров клуба Ростислав Мурзагулов. Газизов в декабре покинул пост генерального директора московского «Спартака», который он занимал с июля. До перехода в столичный клуб функционер занимал аналогичную должность в «Уфе».

«В данном случае пока нельзя говорить о должностях, собственно, этот вопрос не волнует ни его, ни меня. Главное, что „Уфа“ — это родной клуб для него, а он родной для клуба человек. С этого дня мы обсуждаем все наши проблемы, вопросы, задачи, для нас это самый важный момент. Мы принципиально договорились, потому что он продолжает помогать нам, а в каком качестве, определим позже, неважно, как это будет называться. Безусловно, и ближайшие трансферы мы будем с ним обсуждать»,— сказал Ростислав Мурзагулов. **«РИА Новости»**