ISSN 1562-1987

ДОРОГАЯ КАРТОШКА СТАНЕТ ДЛЯ РОССИЯН ЕЩЕ ДОРОЖЕ

Читайте 2-ю стр.

МК
МОСКОВСКИЙ КОМСОМОЛЕЦ
WWW.MK.RU
ИЗДАЕТСЯ С 11 ДЕКАБРЯ 1919 ГОДА
Ежедневная общественно-политическая газета
Распространяется в 89 субъектах РФ
Цена в розницу договорная
№177 (29.366)
пятница 20 сентября 2024
MOSKOVSKIJ KOMSOMOLETS

В таких развалюхах, как правило, дают квартиры сиротам.

РИА «НОВОСТИ»

«ПОЮ И ИСЦЕЛЯЮ»

Катя Лель отмечает 50-летний юбилей

Читайте 6-ю стр.

ПРЕСС-СЛУЖБА АРТИСТА

ОТКАЖИСЬ ОТ МАТЕРИ – ПОЛУЧИ КВАРТИРУ

Алина и Вика на 1 сентября.

ЛИЧНЫЙ АРХИВ

Ситуация с жильем для сирот в России зашла в тупик

«Мы победили!» — позвонил мне вчера из Тамбова Виктор Косенков.

Но в его голосе, если честно, было больше усталости, чем счастья.

Пять лет пришлось судиться за права двух несовершеннолетних девочек, которых они с женой взяли под опеку. На Алину и Вику С. (имена изменены) навешали долги по материнской квартире. При этом мать сестер давно убили, а квартира признана непригодной для проживания.

Ситуация с жильем для сирот в России не меняется десятилетиями. По закону оставшиеся без попечения родителей по достижении совершеннолетия сироты должны получить квартиры от нашего государства. На деле более или менее дела обстоят только в богатой Москве. В регионах бывшие детдомовцы скорее сопьются, чем отпразднуют новоселье.

Читайте 5-ю стр.

ОБЕЩАННЫХ 120 ТЫСЯЧ ТРИ ГОДА ЖДУТ

Экономическое ведомство спрогнозировало резкое увеличение окладов россиян

Зарплата работающих граждан в номинальном виде к 2027 году составит почти 120 тыс. рублей. Это на треть больше, чем в этом году. Об этом сообщило Минэкономразвития в своем социально-экономическом прогнозе на ближайшую трехлетку. Аналитики, правда, утверждают, что финансовые возможности компаний по наращиванию окладов в большинстве отечественных компаний исчерпаны и расти им не с чего. Кто прав в этом споре и ждать ли гражданам дальнейшего увеличения доходов, «МК» выяснил у экспертов.

Читайте 2-ю стр.

ЗЛОБА ДНЯ

Станислава ОДОЕВЦЕВА, обозреватель

СЛОВА НЕТ, А БУЛЛИНГ ЕСТЬ

Гонения на иностранные заимствования достигли школ. Вероятно, этим можно объяснить лексический ценз, который готовят учителям. Вводится полный запрет на слово «гендер», к примеру. Вето на «буллинг», «эмбарго» на «толерантность». И чтобы ни-ни! «Главлит» в школах собираются учредить в 2025 году.

Сообщают, что в проект запрещенной лексики еще затесалось русскоязычное «семейное насилие». Ну, воля ваша, проблема-то наднациональная. Или уже сами составители документа, у которого «ноги растут» из Российской академии образования, боятся сказать «абьюз»? А есть еще, о ужас, сталкинг, газлайтинг. Большое поле торжества самоцензуры.

В общем, не насилие вскоре будет, а «систематическое унижение чести и достоинства, издевательства и преследование». А точнее, не будет ничего вовсе, как того самого угара от печки из рассказа Зощенко. Проверяющий скорее сам отравится, чем признает факт духоты. И учителю не даст сказать перед учениками. На РОВ, обществознании или грядущем семьеведенье, к примеру.

«Что нужно Лондону, то рано для Москвы» — это уже давно Пушкин заметил. Тем, кто застал времена оны в СССР, не в новинку, чтобы учили правильно говорить, верно и одинаково думать, остальным сложнее.

Читайте 3-ю стр.

БРОВАРЫ НА НИЗКОМ СТАРТЕ

Что стоит за массированными ударами по резервам ВСУ в Сумах

Группировку противника, который 40 дней назад вторгся в Курскую область, можно не просто выдавить на его территорию, но использовать курскую авантюру Зеленского для нанесения решительного удара по режиму Зеленского и переноса боевых действий под Киев. Об этом в беседе с «МК» рассказал военный эксперт полковник в запасе Анатолий Матвийчук.

Читайте 3-ю стр.

ВОЕНТВ

СОЦСЕТИ

СУДЬБУ «ДИКИХ ЯГОД» РЕШАТ ПО КАМЕРАМ

Сотрудники СК изъяли записи из бизнес-центра, где произошла перестрелка

Ночь со среды на четверг выдалась неспокойной для столичных силовиков — по всему городу шли облавы на тех, кто участвовал в силовых захватах офисов компании Wildberries со стрельбой и жертвами. По нашей информации, с самого верху была команда «зачистить всех». То есть задержать и зачинщиков, и рядовых участников беспрецедентных разборок в центре Москвы. Усиленная охрана была выставлена и на территории НИИ им. Склифосовского, куда в основном госпитализировали раненых «бойцов».

Читайте 4-ю стр.

СВОБОДНАЯ ТЕМА

Руслан КАЛИНЧУК, публицист, православный миссионер

УКРАИНЦЫ СТАЛИ ЖЕРТВАМИ ТОТАЛИТАРНОЙ СЕКТЫ – УНИАТСТВА

Читайте 3-ю стр.

СТРАННЫЕ ГРИБЫ ВЫРОСЛИ В ПОДМОСКОВЬЕ ИЗ-ЗА ЗАСУХИ

WIKIPEDIA

Засушливая осень подарила жителям столичного региона лесной «набор» неожиданно редких грибов. Любителям тихой охоты начали встречаться в том числе такие экземпляры, которые растут на коре и считаются лечебными.

Как стало известно «МК», знатоки, побывавшие в подмосковных лесах в эти дни, хвастаются урожаем печеночницы, оливково-бурого дубовика, чаги, серно-желтых трутовиков и сине-зеленой строфарии. Более того, счастливчикам попалась даже диковинная феолепиота золотая, которая является очень противоречивым грибом. Дело в том, что ученые до сих пор спорят, к какому семейству отнести этот организм: к паутинникам, к шампиньонам или к рядовкам. Феолепиота считается условно съедобным грибом, поэтому мнения по поводу применения его в кулинарии тоже расходятся: одни источники называют гриб настоящим деликатесом, а другие уверены, что раз в составе плодовых тел обнаружены следы синильной кислоты, употреблять такое в пищу категорически запрещено.

«В Московской области сейчас великая сушь, поэтому благородных грибов очень мало, — говорит миколог Алексей Сударев. — А все то, что попадается, любители тихой охоты должны воспринять с настороженностью. Собирать и готовить редкие условно съедобные грибы могут лишь профессионалы».

ДОСУГ ЛОСЕЙ В НАЦИОНАЛЬНОМ ПАРКЕ РАЗНООБРАЗЯТ ЯКИ

В национальный парк «Лосиный Остров» приехала семья домашних яков. Теперь на экспозиции можно увидеть трех новых питомцев: двух взрослых особей и теленка Катюшу.

Как узнал «МК», долгожданное пополнение прибыло из Ставропольского зоопарка. Это двухлетний самец, самка и шестимесячная малышка. Питомцы хорошо перенесли дорогу. Перед тем как отправиться в дорогу, яки прошли 30-дневный карантин. За это время им провели ветеринарное обследование и сделали необходимые прививки. Сейчас животные находятся во временном вольере, где они адаптируются к новым условиям. Просторное жилище в глубине биостанции еще летом специально подготовили для новобранцев. Привыкание займет примерно 2–3 недели. После того как яки освоятся, их переведут на постоянное место — в вольер центральной части комплекса. Там установлен деревянный навес для укрытия, оборудована площадка для кормления.

Кстати, в ближайшие месяцы в «Лосином Острове» ожидается прибытие других новых питомцев — лам и альпак. Сейчас для них обустраивают вольеры. Полюбоваться новенькими, предположительно, можно будет уже в конце осени.

ПРЕСС-СЛУЖБА ПАРКА

telegram:@mk_srochno

В НОМЕР! срочно!

+7(495) 707-29-98, mknews@mk.ru

«ЗЕЛЕНКА» ОКАЗАЛАСЬ НЕ ТОЛЬКО ЛЕКАРСТВОМ, НО И ШАЙКОЙ ХУЛИГАНОВ

Жертвой банды подростков стал 18-летний студент в подмосковном Воскресенске. Парню пришлось удалить селезенку.

Как стало известно «МК», днем 15 сентября во дворе на улице Западная один из воинственно настроенных подростков отнял у девушки электронную сигарету стоимостью около 4 тысяч рублей. Напуганная девушка обратилась за помощью к знакомым и попросила их поговорить с обидчиками. Пятеро ребят, включая 18-летнего Тимофея, тем же вечером пришли к хулиганам во двор, чтобы спокойно поговорить и забрать похищенный предмет. Однако выяснение отношений переросло в конфликт, в ходе которого банда избила трех пришедших на разборку друзей. Сильнее всего досталось Тимофею. Его избивали два родных брата: 16-летний Артем по прозвищу Моряк и 13-летний Максим.

После жесткой стычки Тимофей с множественными ушибами всего тела вернулся домой. Не сказав ни слова матери, он ушел в свою комнату и лег спать. На следующий день, когда студент собирался в колледж, у него резко заболел живот. Молодой человек поспешил обратиться за помощью в местную больницу. На УЗИ врачи диагностировали кровотечение внутренних органов. После исследования его сразу же повезли в операционную. Селезенку парню пришлось удалить.

По словам матери юноши, Тимофей не состоит ни в какой банде, учится в колледже на химика-аппаратчика. Конфликты разрешает только словесно, рукоприкладством не занимается, наоборот, защищает обиженных ребят. Местная же группировка не первый год терроризирует детвору.

— Это уже не первое избиение. Раньше дела не возбуждались, так как выяснения отношений между группировкой и другими ребятами не доходили до больниц и операций. Взрослые жаловались, но банда, которую называют «Зеленка», как нападала на наших ребят, так и нападает по сей день. Родители двух ребят, которые избили моего сына, пытались выйти со мной на связь. Но я сообщила отчиму мальчиков, что разговор у нас с ним будет только в рамках уголовного дела, — рассказала мать Тимофея.

Как сообщила «МК» старший помощник руководителя ГСУ СКР по Московской области Ольга Врадий, возбуждено уголовное дело по факту причинения тяжкого вреда здоровью.

ЦИРК НА ВОРОБЬЕВЫХ ГОРАХ ПООБЕЩАЛИ РЕМОНТИРОВАТЬ БЕЗ СНОСА

Конкурс на разработку уникальной архитектурной концепции здания Большого московского цирка на проспекте Вернадского объявила Москомархитектура. И сразу же появились тревожные слухи о возможном сносе уникального здания.

Как пояснил главный архитектор столицы Сергей Кузнецов, потребность в модернизации цирка назрела уже давно. Есть проблемы и с содержанием животных, и с помещениями для артистов, и с обеспечением комфорта зрителей.

Площадь нового циркового комплекса составит 80 тыс. кв. м (сейчас — только 3 тыс.), из них 60 тыс. — надземная часть, 20 тыс. — подземная. Вместимость цирка также увеличится. Сейчас он может принять 3400 зрителей, после реконструкции — 5000 человек. Помимо собственно цирковой арены с трибунами для зрителей в обновленном цирковом комплексе будет общественная зона площадью 22,5 тыс. кв. м, зона общепита — еще 1,3 тыс. кв. м, зона для животных — 5 тыс. кв. м. Наконец, будет зона технического обслуживания шоу на 30 тыс. кв. м, включающая в том числе помещения для артистов и мастерские. Как сообщили «МК» в пресс-службе Москомархитектуры, предполагается, что результаты архитектурного конкурса будут подведены к концу текущего года.

Что касается возможного сноса старого здания, то в самом цирке на условиях анонимности заявили, что «никто ничего сносить не собирается».

WIKIPEDIA

СПРАВКА «МК»

Большой московский цирк был открыт в апреле 1971 года на пересечении проспектов Вернадского и Ломоносовского. Авторы проекта здания в стиле советского модернизма — инженеры Г.Кривин и А.Левенштейн. Цирк представляет собой остекленный по всей окружности шатер под складчатым куполом. В новом цирке был внедрен ряд революционных для своего времени технических решений, в частности, использование во время представлений киноустановок, динамики в спинках кресел. Но главным новшеством считалась система сменных манежей. Всего их пять: конный, ледовый, водный, иллюзионный и световой; на смену манежей уходит не более пяти минут.

УЧАСТНИКА НОЧНЫХ ГОНОК ЗАРЕЗАЛ ЛЮБИТЕЛЬ ТИШИНЫ

Житель подмосковной деревни убил стритрейсера за то, что тот газовал под его окнами. Сначала мужчина просто хотел проучить любителя быстрой езды, но в пылу драки зарезал противника.

Как стало известно «МК», дорожная драма разыгралась летом прошлого года в деревне Внуково Дмитровского городского округа. Поздно вечером 12 июня 45-летний мужчина уже собирался ложиться спать, когда услышал под окнами рев моторов. Гонщики облюбовали это место уже давно, но тут терпение сельчанина лопнуло. Он увидел, как по асфальтированной улице гоняют наперегонки три автомашины «Мицубиси Лансер». Борец за тишину бросился им наперерез, размахивая камнем. Стритрейсеры были вынуждены остановиться. Трое мужчин стали угрожать пешеходу. Понимая, что ситуация принимает неприятный оборот, местный житель сбегал за ножом и бейсбольной битой, позвал на помощь соседа и вернулся на место скандала. Началась драка. Обороняясь, зачинщик ткнул оппонента в бедро, после чего тот сразу ослабил хватку. Пешеход ушел, а друзья повезли раненого гонщика в больницу. Но когда врачи поднимали мужчину на лифте в операционную, он скончался от кровопотери. Парень давно увлекался гонками и даже в тот вечер взял на заезды жену и маленького ребенка. В момент драки они сидели в машине на заднем сиденье, и вся трагедия произошла на их глазах.

Убийца несколько дней скрывался в лесах, но потом все же сдался полиции. Он утверждал, что ничего не знал о смерти стритрейсера и даже не думал, что ранил кого-то ножом. Дмитровский городской суд признал его виновным в умышленном причинении тяжкого вреда здоровью со смертельным исходом и приговорил к 6 годам лишения свободы. Мособлсуд сократил срок на два месяца, так как осужденный добровольно возместил ущерб семье погибшего.

ПОДРОСТОК ЗАДОХНУЛСЯ, НАРУШИВ ДАННОЕ МАТЕРИ ОБЕЩАНИЕ

Подросток погиб, надышавшись химическим средством, в доме на юго-востоке Москвы. Он уже неоднократно ловил кайф таким способом и делился подробностями с друзьями.

Как стало известно «МК», трагический инцидент произошел вечером 18 сентября в квартире на Волгоградском проспекте, где 14-летний школьник использовал чистящее средство для компьютера, чтобы «словить кайф». Мальчик запер в гостиной щенка, чтобы тот не помешал в процессе, залез в ванну, набрал воды и, расслабившись, принялся вдыхать спрей. Однако эффект оказался смертельным — у парня случился сердечный приступ.

Спустя несколько часов вернулась домой мать, ее насторожил лай обычно покладистого питомца. Обнаружив сына без сознания в ванной, женщина вызвала «скорую помощь». Медики констатировали смерть на месте.

Примечательно, что незадолго до этого в школе, где учился подросток, скончался при похожих обстоятельствах другой мальчик. После этой новости мать слезно умоляла ребенка не пробовать ничего подобного, и он вроде бы согласился. Но вскоре школьник поддался искушению и еще несколько раз пробовал вдыхать газ, а подробностями состояния эйфории делился в переписке с подругой. Следующая попытка оказалась для школьника смертельной.

Дежурная бригада: Августин СЕВЕРИН, Мария УСОВА, Арина ШАПАРИНА, Светлана РЕПИНА, Елена АПРЕЛЬСКАЯ и др.

NON-STOP

Подготовила Ольга ГРЕКОВА

КАДР

AP

Суперлуние могли наблюдать в минувшие два дня жители российской столицы и соседних регионов. Так принято называть астрономическое явление, связанное с прохождением полной Луны наиболее близко к Земле. При суперлунии, которое наблюдается четыре раза в год, Луна светит примерно в полтора раза ярче обычной полной. Фаза полнолуния началась 18 сентября в 5.37 по московскому времени и завершилась 19 сентября. В перигее Луну с Землей разделяли 357 283 километра (среднее расстояние составляет 384,4 тысячи километров). Суперлуние, которое происходит в сентябре, принято называть «урожайным». Следующее явление ожидается 17 октября.

ПРОФЕССИЯ

В РОССИИ СТАЛО НЕ ХВАТАТЬ АРХИТЕКТОРОВ

В январе-августе 2024 года спрос на архитекторов превысил количество соискателей. Самый высокий спрос на архитекторов наблюдался в Москве (6,7 тысячи вакансий, плюс 20% по сравнению с прошлым годом), Санкт-Петербурге (2 тысячи вакансии, плюс 12%). В целом по стране зарплаты выросли почти на четверть. По данным hh.ru, спрос на архитекторов увеличивается гораздо быстрее предложения: количество вакансий увеличилось на 19%, а количество резюме — всего на 2%. В результате возник дефицит таких специалистов. В попытке привлечь и удержать специалистов работодатели предлагали оклад почти на четверть больше, чем годом ранее: в январе–августе медианная зарплата архитекторов составила 98,5 тысячи рублей по стране.

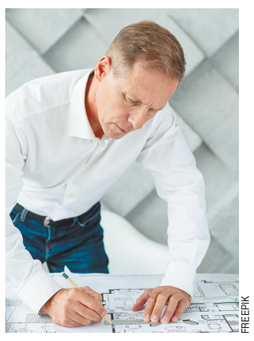

FREEPIK

МЕДИЦИНА

ДИКОБРАЗУ СДЕЛАЛИ КЕСАРЕВО СЕЧЕНИЕ

COLICETII

Ветеринары зоопарка Сан-Диего, США, сделали кесарево сечение самке североамериканского дикобраза. У нее возникли осложнения во время родов, и медикам пришлось принимать экстренные меры, чтобы спасти дикобразиху и ее детеныша. Малыш благополучно появился на свет — о нем заботятся сотрудники зоопарка, пока мама восстанавливается после операции. Ветеринары имеют все основания гордиться собой: кесарево дикобразам они провели впервые в истории, но в перспективе эта манипуляция может позволить увеличить продолжительность жизни животных.

НАУКА

УЧЕНЫЕ НАЗВАЛИ ЧАЕК ИСТОЧНИКОМ ПАТОГЕННЫХ ГРИБОВ

Сотрудники факультета почвоведения МГУ в течение семи месяцев изучали дрожжевые грибы в помете сизых чаек. Эти птицы прилетают в регионы северной и средней полосы России в конце марта — начале апреля и гнездятся до первых осенних холодов. В этот раз пернатые выбрали местом гнездования обширный мусорный полигон и питались не традиционной для чаек пищей — рыбой, а частями растений, насекомыми и непосредственно мусором. «Оказалось, что в помете птиц с мусорного полигона больше патогенных дрожжей, чем в помете птиц, гнездящихся в природной локации, — говорит старший научный сотрудник лаборатории почвенной микробиологии факультета почвоведения Анна Глушакова. — И доля патогенов в помете чаек с полигона становилась тем больше, чем дольше они питались «мусорной» пищей».

РЕКОРД

В ИТАЛИИ УСТАНОВИЛИ МИРОВОЙ РЕКОРД ПО ОГОНЬКАМ НА ПЛЯЖЕ

На итальянском приморском курорте Линьяно-Саббьядоро был установлен мировой рекорд по количеству людей, зажегших светодиодные лампы. Для этого на пляжах курорта собралось 1705 человек. Светодиодные лампы были заключены в надувные кольца-пончики, которые раздавались участникам. Для того чтобы их собрать, надуть и сложить, потребовалось семь часов. Светильники включались не просто так, а по цепочке, поэтому участники акции сели в длинную линию вдоль берега. Зато и акция, которая началась после захода солнца, получилась очень зрелищной и эффектной. Предыдущий рекорд был установлен в Китае, тогда светильники зажигали 987 человек.

GUINNESSWORLDRECORDS.COM

ЦИФРА

15% сделок по покупке недвижимости совершаются с использованием материнского капитала

Материнский капитал после окончания программы льготной ипотеки стал одним из вариантов приобретения квартиры. Такой возможностью с начала года воспользовался каждый седьмой покупатель недвижимости. «Семьи, в которых первый ребенок родился после 1 января 2020 года, имеют право на получение материнского капитала в размере 630,4 тысячи рублей, при рождении второго и последующих детей сумма достигает 833 тысяч рублей», — рассказала «МК» руководитель группы по развитию ипотеки федерального девелопера «Неометрия» Ирина Казанцева. При покупке квартиры обладатели материнского капитала могут использовать его для погашения стоимости квартиры, как часть первоначального взноса при заключении сделки с недвижимостью по ипотечным программам и для закрытия ипотеки.

ФОТОФАКТ

Двухмесячный карликовый бегемот Му Денг играет с сотрудником таиландского зоопарка Ксао Ксео. Животное родилось 10 июля. Бегемотик ведет себя как типичный малыш: много спит, играет и питается исключительно молоком матери. «Природная харизма и забавное поведение привлекают туристов», — заявил директор зоопарка Нарongвит Чодчой.

AP

ОПРОС

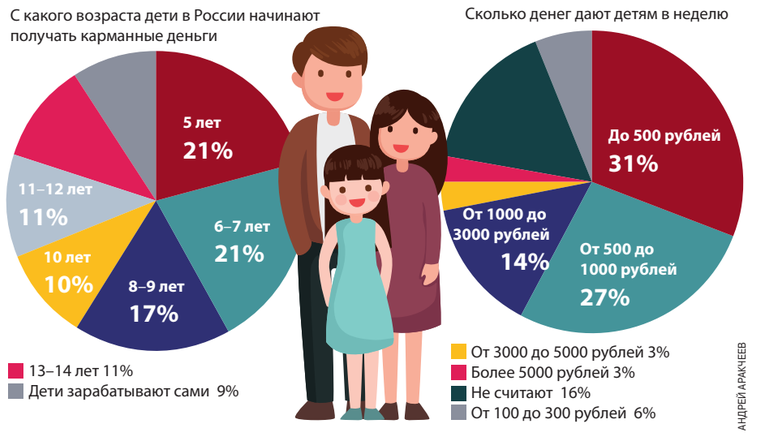

АНДРЕЙ АРАКЧЕЕВ

ПРЕЗИДЕНТ

В 10 РАЗ БОЛЬШЕ БЕСПИЛОТНИКОВ

Владимир Путин отметил роль «народного ОПК»

Владимир Путин сообщил, что выпуск беспилотников в этом году по сравнению с прошлым вырастет в 10 раз: вместо 140 тыс. вооруженные силы получат почти 1,5 млн дронов различного назначения. Линейка беспилотных систем, по словам президента, постоянно расширяется. Наряду с БПЛА в войска, находящиеся на линии боевого соприкосновения, будут поставлены беззкипажные катера и роботизированные платформы многоцелевого применения.

В День оружейника Владимир Путин прибыл в Специальный технологический центр (СТЦ). Неприметное здание, спрятанное в промзоне на окраине Петербурга, является «родиной» наиболее известных российских БПЛА — «Орланов». Их придумали в 2010 году для гражданских нужд, но еще до СВО разработкой заинтересовались в Минобороны. «Орланы» применялись в Нагорном Карабахе, в Сирии и во время политического кризиса в Казахстане. А с началом боевых действий на Украине они стали «глазами» и даже отчасти «мозгами» российских подразделений, позволяя не только отслеживать перемещения ВСУ, но и наводить орудия на цель. Сейчас на базовой платформе выпускается несколько модификаций «Орланов» с разным функционалом (разведка, радиоэлектронная борьба, ударные дроны), и «птички» постоянно дорабатываются. Например, в прошлом году, когда иссякли стратегические запасы, японские двигатели заменили на отечественные. «Хотя внешне с 2010 года «Орланы» практически не изменились, «начинка» в них совершенно другая», — заверили разработчики.

Однако наибольшее внимание президента привлекли FPV-дроны, ставшие новым трендом развития беспилотных систем. Они отличаются большой маневренностью и не требуют наличия сложных производств. Фактически их можно собирать в полевых условиях, а эффективность достигается небольшой ценой и массовостью применения. Путин больше часа рассматривал различные модели и общался с их разработчиками.

KREMLIN.RU

В производство антенн СВО также внесла закономерные коррективы: основными заказчиками стали военные (впрочем, рядом с цехом еще можно было увидеть оборудование, сделанное по заказу оператора мобильной связи), а спрос с больших параболических антенн сместился в сторону более мобильных экземпляров. «В правый угол не смотрим и его не показываем», — перед приходом президента получили команду телеоператоры. СТЦ — естественно, не только режимное, но и очень секретное предприятие. Впрочем, от Верховного главнокомандующего у разработчиков секретов нет: часть помещений и продукции центра Владимир Путин осмотрел без участия СМИ. Его сопровождали Максим Орешкин, первый вице-премьер Денис Мантуров, а также Алексей Дюмин и Андрей Белоусов, которые постоянно перешептывались друг с другом.

На совещании по развитию беспилотных авиационных систем, которое состоялось после осмотра предприятия, президент заявил, что СВО подтвердила важность и эффективность такого рода оружия. «Тема востребованная, во всем мире теперь это стало понятно. Она напрямую связана с обеспечением безопасности страны», — подчеркнул он. Путин отметил, что российские производители БПЛА используют передовые технологии и новые инженерные решения, поэтому военные получают преимущество на поле боя. При этом выпуск дронов для нужд армии постоянно увеличивается. Если в 2023 году вооруженные силы получили 140 тыс. беспилотников различных типов, то в этом году получат почти 1,5 млн. «Производство планируется увеличить практически в 10 раз», — заявил президент.

Путин отметил, что наряду с крупными концернами производство дронов налаживают организации так называемого народного ОПК. Их продукция по надежности и эффективности не уступает промышленным образцам. Более того: небольшие предприятия более гибко реагируют на реальные потребности участников СВО и способны быстро модифицировать свои дроны под поставленные задачи. По словам президента, обновления подчас происходят чуть не каждую неделю: кто быстрее реагирует на потребности бойцов, тот и побеждает на поле боя. «Важно помогать организациям «народного ОПК» запускать свои разработки в производство, снимать любые препятствия, которые тормозят поставки беспилотников в войска», — заявил Путин.

Верховный главнокомандующий также высказался за синергию «народных умельцев» и разработчиков оборонных предприятий, поскольку «некоторые задачи» малый бизнес самостоятельно решить не в состоянии. «Работа по проектированию, испытанию и серийному выпуску беспилотников будет вестись на базе особых научно- производственных центров. До 2030 года в разных регионах планируется создать 48 таких площадок», — анонсировал Путин.

Елена ЕГОРОВА.

ДЕНЬГИ

ОБЕЩАННЫХ 120 ТЫСЯЧ ТРИ ГОДА ЖДУТ

с 1-й стр.

В ведомстве Максима Решетникова считают, что среднемесячная номинальная зарплата россиян, то есть до вычета налогов на доходы физических лиц, но с учетом премий и надбавок, к 2027 году составит 119 296 рублей. По сравнению с нынешним показателем она вырастет на 35%. Сегодня номинальная зарплата в России составляет 88 285 рублей. По расчетам МЭР, в 2025 году средняя оплата труда достигнет 99 952 рублей, а в 2026-м — 110 169 рублей. Это выше апрельских прогнозов ведомства. При этом, с поправкой на инфляцию, темпы роста оплаты труда с каждым годом будут замедляться — с 9,2% в 2024 году до 4,1% в 2027-м.

Любопытно, что Банк России в пресс-релизе 13 сентября указывал, что из-за дефицита кадров зарплаты граждан растут слишком быстро, этот показатель опережает рост производительности труда. В прогнозе МЭР об этом тоже упоминается. Согласно данным ведомства, производительность труда увеличится на 3,3% в 2024 году, затем будет два года подряд повышаться лишь на 2,3%, а в 2027-м — на 2,8%. То есть зарплаты растут явно несоразмерно трудовому вкладу работников.

Прокомментировать прогнозы МЭР мы попросили профессора Финансового университета при Правительстве РФ Александра Сафонова.

— Что смущает в приведенных ведомством Максима Решетникова цифрах?

— Рост заработной платы такими темпами противоречит прогнозам по уровню инфляции в стране. Также невозможно объяснить такие темпы и ростом МРОТ, поскольку темпы увеличения минимального размера оплаты труда и темпы индексации заработной платы, например в бюджетном секторе, сильно отличаются. Общий ФОТ индексируется, как правило, по уровню инфляции, а МРОТ более высокими темпами. Это приводит к тому, что сокращаются доплаты и надбавки, а растет окладная часть. Быстрый рост МРОТ может повлиять на обеление зарплаты в коммерческом секторе, поскольку видимая часть заработка будет расти, но при этом вторая часть, «конвертная», будет двигаться сообразно доходам компаний и темпам инфляции. Это означает, что реально получаемые из двух источников зарплаты растут на уровне или чуть выше инфляции.

Все остальные сектора будут сталкиваться в 2025 году с последствиями роста учетной ставки ЦБ. Кредитные деньги под оборот подорожают, а значит, этот фактор станет стабилизатором роста ФОТ. Рост стоимости товаров и услуг также ограничивает потребление, а следовательно, и реальные доходы компаний.

— Как взаимосвязаны производительность труда и рост заработных плат?

— Утверждение ЦБ о несоответствии темпов роста оплаты труда и производительности как одном из факторов роста инфляции не соответствует научным данным. Еще в 2014 году было установлено, что темпы роста производительности труда опережали рост зарплаты. Это отражается, например, в цифрах структуры ВВП, где доля заработной платы у нас постоянно снижалась.

ЦБ не учитывает множество факторов в этом вопросе: уровень совместительства и сверхурочной работы, которые не оплачиваются работодателями в полном объеме; уровень роста трудовой нагрузки на работников из-за нехватки персонала, которая никак не оформляется. Кроме того, низкая заработная плата была одним из важнейших факторов, который дестимулировал наших производителей вкладывать средства в современные технологии и оборудование.

— Насколько справедливо сегодня говорить о кадровом дефиците?

— Представление о «перегретости» рынка труда не соответствует реальному положению дел. Да, у нас есть серьезный дефицит кадров в отдельных сегментах рынка труда, но он вызван в том числе и низким уровнем оплаты труда, и плохими условиями. «Перегретость» рынка труда пока серьезным образом не подтверждается данными, например, о серьезном сокращении возрастной дискриминации и открытости работодателя к таким категориям работников, как инвалиды или лица, имевшие судимости. Работодатели в сфере услуг массово экономят на социальной защищенности работников, требуют от них получения статуса самозанятого и оформления на разного рода платформах, что является свидетельством доминирования работодателей над работниками и соискателями вакансий. А не наоборот, как можно было бы ожидать при дефиците кадров.

Наталия ТРУШИНА.

ЕДА

ДРАГОЦЕННЫЕ КЛУБНИ

Уборка картофеля началась, но цены на него не падают

Сезон массовой уборки овощей в России уже стартовал, однако ожидаемого обрушения цен, как в былые годы, на торговых прилавках не заметно. Точнее, цены снижаются, но только в сводках Росстата. В частности, за минувшую неделю на картофель — на 4,3%. Казалось бы, не так уж и мало: можно порадоваться. Только при ближайшем рассмотрении — нечему: с начала года, согласно тому же Росстату, картофель подорожал почти на 60%, а если точнее — на 59,87%. «МК» прошелся по торговым рядам.

Хоть и считается, что в последние годы россияне стали меньше потреблять картофеля, а больше салатов и разносолов на европейский манер, но мы по-прежнему съедаем клубней в среднем 110 килограммов в год. Это на 25% больше, чем рекомендует Минздрав.

Впрочем, нам от этого не становится хуже. Не зря же в России этот продукт считается вторым хлебом. И пюрешка в гарнире, и борщевой набор — везде картошка! Как без нее обойтись?

Вот только цены не радуют. Нынешней весной отечественные клубни продавались по 70–80 рублей за килограмм, а египетские и азербайджанские еще дороже. Это после 19–20 рублей за кило в течение 2021-го и 2022-го!

ВЛАДИМИР ЧУПРИН

ВЛАДИМИР ЧУПРИН

Вот такие цены сейчас на картофель.

Чем нас порадует нынешняя осень? Пока в супермаркетах клубни по акции (со скидкой) 32–33 рубля за килограмм. Но нужно заметить, что клубни мелкие, гораздо мельче, чем год назад. А те, которые имеют приличный товарный вид, продаются в лучшем случае по 55 рублей, белорусский фасованный 65 рубчиков, красный отборный 80 рублей кило… Это в супермаркетах, но в магазинах шаговой доступности они, разумеется, не дешевле.

Откуда тогда берется недельное снижение? Зимой картофель стоил дешевле, чем сегодня, в период массовой уборки!..

По предварительным прогнозам Минсельхоза, в 2024 году аграрии соберут 7,2 миллиона тонн клубней. Это почти на 1,5 миллиона тонн меньше, чем в 2023 году. Но если тогда, при рекордном урожае, цены на картофель зашкаливали, то что с ними будет сейчас? Вопрос не праздный. Весь полевой период, от посадки до вегетации, картофелеводы призывали нас потерпеть и дождаться сезонной уборки, когда клубни начнут дешеветь на регулярной основе.

Но, по правде говоря, от пресловутого сезонного фактора мы ожидали большего. Массовая уборка закончится через пару недель, что будет с ценами на «второй хлеб»? Опять они взлетят до 70–80 рублей за килограмм, как было в начале нынешнего года? Но такие клубни на полках лежат и сегодня, бери — не хочу. В самый разгар сезона…

Спрашиваю доктора сельскохозяйственных наук, заведующего отделом экспериментального генофонда Федерального исследовательского центра картофеля им. Лорха Евгения Симакова: почему цены на картофель в сезон уборки остаются высокими?

— Я бы не стал ожидать сильного падения цен, — отвечает он. — До начала октября, когда в стране завершится уборка, они будут чуть снижаться, но ненамного. А затем опять пойдут в рост. Сейчас производители не особенно торгуются, им хочется быстрее продать с поля как можно больше урожая. Отсюда и снижение.

Сентябрь выдался теплым, и далеко не во всех хозяйствах есть хранилища с климат-контролем. Им при такой высокой температуре нельзя закладывать клубни на хранение. Потому не борются за цены, продают дешево.

— По какой цене клубни идут с поля?

— В среднем чуть больше 20 рублей за килограмм, это в пределах себестоимости производства. Но когда заложат урожай на хранение, то торопиться с его реализацией производители уже не будут. Какой им смысл продавать по той цене, которая невыгодна?

— Какое качество клубней нынешнего урожая? Просто бросается в глаза, что товар со скидкой очень мелкий…

— При формировании массы клубням не хватало влаги, ведь была, как известно, засуха во многих регионах. Нельзя сказать, что качество картошки плохое, но товарность продукта невысокая.

В ходе нынешней уборочной кампании держится высокая температура, намного больше оптимальной. Оптимальная находится в пределах 18 градусов, а во многих картофельных регионах она сегодня составляет до 27 градусов. Чтобы сохранить качество, крестьяне вынуждены убирать урожай ночью при свете фар.

— По вашему мнению, сколько будет стоить картошка к Новому году?

— Полагаю, что ценовой вопрос власти возьмут под жесткий контроль. Однако даже при таком мониторинге дешевле 50 рублей в конце декабря килограмм стоить не будет.

— Тем горожанам, которые делают свои запасы на зиму, когда лучше покупать «второй хлеб»? Чтобы соотношение цены и качества было оптимальным?

— В погребах и в каморках условия для хранения не самые лучшие. После 20 сентября синоптики обещают похолодание. Днем до 15 градусов, ночные температуры будут еще ниже. Поэтому до конца месяца, до окончания уборочной, лучше всего приобрести себе пару-тройку мешков картофеля.

Владимир ЧУПРИН.

ФИНАНСЫ

Рубль продолжает дешеветь, несмотря на ужесточение денежно-кредитной политики Центробанка, что традиционно считается фактором укрепления нацвалюты. В четверг, 19 сентября, на внебиржевом рынке за доллар давали уже 92 рубля, а за евро — 102. Хотя еще 5–6 дней назад было примерно 90 и 100 соответственно.

СТАВКА ВВЕРХ – РУБЛЬ ВНИЗ

Парадоксы российской валюты

С 13 июня, когда минфин США ввел блокирующие санкции в отношении Мосбиржи, Банк России при определении официальных курсов опирается на банковскую отчетность и сведения, поступающие от цифровых платформ внебиржевых торгов. Юань по-прежнему торгуется на валютной секции Мосбиржи. Это техническое расхождение, вынужденный отход от прежнего единого стандарта вносит некую сумятицу в общую картину, заставляя усомниться в репрезентативности итоговых цифр.

Хотя в каких-то базовых вещах сомневаться не приходится. Например, в том, что в нынешних условиях российскому бюджету нужен именно слабый рубль, чтобы покрывать дефицит. Или в том, что ситуацию на валютном рынке определяют экспортные и импортные потоки, состояние торгового и платежного баланса. Импорт откровенно проседает: по итогам января–июня он сократился в годовом выражении на 8,1%, до $130,4 млрд. Решить глобально проблему с платежами через китайские банки пока не удается. Соответственно, спрос на валюту растет и будет расти.

«Не приходится сомневаться в том, что к концу 2024 года рубль подешевеет, — говорит член наблюдательного совета Гильдии финансовых аналитиков и риск-менеджеров Александр Разуваев. — Казне требуется слабый рубль. Минфин может гордиться небольшим бюджетным дефицитом, но показатель достигнут за счет растущей рублевой массы. Кроме того, властям пока ничего не удается поделать с инфляцией. Повышение ставки ЦБ до 19% — решение, во многом направленное на защиту сбережений граждан. Ставки по вкладам должны быть выше инфляции, чтобы люди меняли валюту (в 2022-м на руках у россиян находилось около 100 млрд наличных долларов) на рубли и несли их в банки. Сейчас мы этот приток видим».

Рублю не поздоровится, если сбудутся прогнозы относительно обвала американского рынка акций, цен на нефть и новой мировой рецессии: тогда курс точно уйдет за сто, как это уже не раз происходило в подобных обстоятельствах. Во время кризиса 2008–2009 годов российскую финансовую систему спасли несколько мощных факторов: в ее распоряжении был огромный Стабилизационный фонд (спасибо тогдашнему главе Минфина Алексею Кудрину), не было никаких санкций, страна могла без проблем занимать на внешних рынках капитала. Сейчас ничего этого нет. На взгляд Разуваева, по итогам года курс рубля составит 95–97 за доллар, вне зависимости от показателя ключевой ставки ЦБ.

«Ключевая ставка, как фактор долгоиграющий, не оказывает непосредственного влияния на курс, — отмечает руководитель департамента поддержки клиентов и продаж «Альфа-Форекс» Александр Шнейдерман. — Другое дело, если бы ее неожиданно повысили сразу на 5 процентных пунктов. Ослабление рубля во многом связано с укреплением доллара. Поскольку Федрезерв впервые за 4,5 года снизил базовую ставку (до 4,75–5%), растет спрос на американскую валюту из-за подешевевших кредитов, а нацвалюты ряда стран, включая Россию, теряют позиции. Кроме того, наш Минфин нарастил закупки юаней и золота».

«Также, если взглянуть на график доллар–рубль, видно, что локально «дно» рынка было сформировано в середине июня, — говорит главный аналитик Neomarkets Калманович. — Именно тогда была понижена планка обязательной репатриации валютной выручки крупнейшими экспортерами. Сначала с 80% до 60%, а в середине июля — до 40%. Аналогичный сценарий мы наблюдали в 2022 и 2023 годах, когда это требование сначала вводилось, а затем снималось правительством. Курс тогда сумел «прогуляться» со 110 до 60 за доллар и затем вернуться в исходный «пункт назначения». Чем дешевле рубль, тем больше прибыль, номинированная в долларах. Так проще сверстать бюджет, и, похоже, сейчас история повторяется. С учетом потенциального снижения цен на нефть доллар может в ближайшие месяцы вновь уйти за отметку в 100 рублей».

Георгий СТЕПАНОВ.

СЕГОДНЯ

КРИЗИС

БРОВАРЫ НА НИЗКОМ СТАРТЕ

с 1-й стр.

Последние дни наша армия активно выполняет поставленную президентом задачу по разгрому группировки ВСУ в Курской области. Она не только выкуривает противника из приграничья, но предпринимает действия по предотвращению попыток противника вторгнуться в другие области России. Так, ракетные удары в режиме нон-стоп наносятся по Сумской области, где враг сосредоточил свои резервы для будущих прорывов и где, по некоторым данным, находится штаб с советниками НАТО, управляющий курской операцией ВСУ.

В результате работы наших ВКС, артиллерии и ракетных войск противник уже понес немалые потери. Убитых и раненых офицеров НАТО вывозят вертолетами, которые летят на малой высоте, чтобы не попасть под прицел нашей ПВО. Кроме того, Киев перебрасывает медиков из Харьковской области под Сумы из-за больших потерь в Курской области. По некоторым данным, из-за курской авантюры противник потерял более 14 тысяч человек. Большинство из них — солдаты элитных подразделений ВСУ.

Расчеты пушек «Гиацинт-Б» уничтожают отряды ВСУ в Курской области.

MIL.RU

По словам военного эксперта Анатолия Матвийчука, разгром резервов ВСУ в приграничном городе Сумы может сорвать планы врага по наступлению в Брянской, Белгородской или Запорожской областях, чем он угрожал ранее.

— Сейчас решительными действиями мы громим три или четыре бригады, которые зашли в Курскую область. Следующая задача — перенести боевые действия на территорию Украины, в Сумскую и Черниговскую области, двигаясь в направлении Броваров в Киевской области. Это позволит полностью дестабилизировать оборону ВСУ на юге Донецка, на Харьковском и Херсонском направлениях. Противник будет полностью деморализован, а его силы размазаны тонким слоем по всему фронту. И самое главное — мы полностью обескровим его резервы, — рассказал эксперт.

Дарья ФЕДОТОВА.

КОНФЛИКТ

«МОССАД» РАСПАХНУЛ ЯЩИК ПАНДОРЫ

Как взрывы пейджеров в Ливане изменят мировую безопасность

Пришла новость, что в руках у обычного москвича во время израильской кибератаки на боевиков взорвался телефон. Мужчина был ранен в руку, на место прибыли спецслужбы. Возможные причины взрыва: перегрев аккумулятора или телефон из партии, замененной «Моссадом» на Ближнем Востоке.

Об этом и речь, что у любого из нас в ближайшем будущем может оказаться в руках мина замедленного действия, запущенная однажды «благими намерениями» «Моссада». Не просто так переполошились в Совбезе ООН. Это вызов всей мировой системе безопасности.

Глобальная война перешла в новую фазу: создание новой технологии совершения массовых терактов при помощи средств связи, использованной «Моссадом», может коснуться всех и каждого, а не только террористов.

Двое погибших в Ливане детей наглядно это показывают.

Об этом мы поговорили с офицером в отставке, отработавшим в системе радиоэлектронной борьбы (РЭБ) более 35 лет.

— Вокруг нас сплошные литиевые аккумуляторы. 90% населения пользуется телефонами, планшетами, камерами, электрокарами. И вот теперь появилась и была использована копия литиевого аккумулятора, которую не отличишь от оригинала, она обладает всеми его свойствами, в том числе может накапливать энергию, не определяется системами безопасности и взрывается по команде. На мой взгляд, это сильнее биологического оружия. Но в целом, конечно, я сравнил бы это изобретение с вирусом, который до поры до времени спит в организме, а в нужный момент приводится в боевую готовность и наносит сокрушительный удар.

— К сожалению, вирус из организма не так легко удалить.

— Все гаджеты тоже не выбросишь. И не догадаешься, какой из них «заражен». Ведь такими гаджетами могут пользоваться не только террористы, но и представители спецслужб, и мирные граждане, даже дети. Да, в наше время тоже практиковалась ликвидация врагов посредством мобильного телефона, как мы знаем, так был убит президент Чечни Дудаев (сигнал его телефона отследили и навели ракету), сейчас такое тоже используется. Но то были штучные операции, а сами технологии могли быть применены только спецслужбами, а теперь это может быть массово. Обычные люди могут везти смертельно опасную технику в общественном транспорте, в самолетах, в метро, не подозревая об этом. Они будут проходить через рентген в аэропортах, и тот ничего не покажет. Нет больше нужды в шахидах. Это ящик Пандоры, который распахнул Израиль, как мне кажется, прекрасно понимая, чем это грозит.

— Не с этим ли связана паника в той же ООН? Ведь речь идет не о гибели каких-то членов «Хезболлы»?

— Это серьезная угроза международной системе безопасности, которая и без того трещит по швам. Те, кто испробовал технологию, такие же террористы, как и те, против кого они якобы борются. И даже хуже. Есть вещи, которые нельзя допускать, хотя они принципиально возможны, как то же оружие массового поражения, как химическое оружие, но у тех, кто принимает подобные решения, должны оставаться мозги и какие-то нормы морали. Решая свой собственный локальный ближневосточный конфликт и борясь, с их точки зрения, с «плохими парнями», они перевели этот конфликт в ранг новой мировой головной боли. Наверное, этот метод будут пытаться запретить и ограничить, как запретили химическое и биологическое оружие, но скольких человеческих жизней это будет стоить? Это обоюдоострое орудие. Вопрос времени, когда эта технология пойдет в массы. Так что для меня остается открытым вопрос, кто тут больше бесчеловечен и аморален.

Екатерина САЖНЕВА.

ПРЕДЧУВСТВИЕ СТОЛЕТНЕЙ ВОЙНЫ

«Израиль церемониться не будет»

Израиль близок к началу наземной операции в Ливане. Об этом со ссылкой на военные источники сообщило издание The Wall Street Journal. По мнению экспертов по Ближнему Востоку, «пейджер-диверсия» в Ливане — только своеобразная «затравка», реальный конфликт впереди. Как сказал «МК» военный эксперт, старший научный сотрудник Центра анализа стратегий и технологий (ЦАСТ) Юрий Лямин, конфликт Израиля и «Хезболлы» может затянуться на долгие годы.

Волна взрывов электронных устройств, используемых членами «Хезболлы», может стать прелюдией к более масштабной военной операции. Пентагон начал беспокоиться по поводу возможной войны между Израилем и «Хезболлой» на юге Ливана. Еще до сотен взрывов, прогремевших на значительном расстоянии друг от друга во вторник и среду, министр обороны США Ллойд Остин на встрече с чиновниками Пентагона выразил опасения, что Израиль может вскоре начать наступление.

Министр иностранных дел Турции Хакан Фидан также заявил, что существует вероятность того, что мы станем свидетелями региональной войны. «Израиль должен остановить это безумие», — призвал Хакан Фидан.

Юрий Лямин считает, что конфликт возможен, и он приведет к серьезным последствиям.

— Каково соотношение сил Израиля и Ливана?

— У Израиля в этом регионе действительно подавляющее преимущество. В частности, в тяжелой технике и численности вооруженных сил. Если учитывать общее количество авиации, то у них абсолютное превосходство в воздухе — ВВС Израиля действительно самые мощные в этом регионе. Армия обороны Израиля — ЦАХАЛ — имеет большое количество танков, артиллерии и других видов вооружения.

В этом плане у Израиля действительно серьезное преимущество. Но нужно учесть и другие факторы. Если Израиль решит наступать, например, в рамках операции по созданию буферной зоны, как предполагается, на юге Ливана, то ему придется преодолевать хорошо подготовленные позиции «Хезболлы», которые создавались на протяжении многих лет.

Армия обороны Израиля почти год ведет боевые действия в секторе Газа.

AP

Это основательные укрепления, включая подземные ходы и тоннели. У «Хезболлы» имеется большое количество противотанковых ракетных комплексов, которые поставлял Иран. Хотя «Хезболла» частично израсходовала свои запасы в результате почти годовых столкновений на границе, новые поставки из Ирана, вероятно, продолжаются и помогают восполнить эти потери.

Таким образом, операция может оказаться для Израиля довольно сложной, несмотря на формальное его превосходство.

— Каковы военные возможности «Хезболлы»?

— У «Хезболлы» имеется огромный арсенал различных ракет, способных наносить удары глубоко по территории Израиля. Хотя в последних перестрелках «Хезболла» била по относительно узкой полосе на севере Израиля, это все равно заставило покинуть свои дома огромное количество израильтян.

И это лишь малая часть того, что «Хезболла» способна сделать. Они могут наносить удары далеко вглубь Израиля, причем в течение длительного времени, что будет сказываться на экономике и других аспектах жизни израильтян.

Конфликт может оказаться длительным и дорогостоящим для Израиля, но, конечно, и для «Хезболлы», а также Ливана, который будет нести большие потери. Безусловно, обе стороны понесут серьезные убытки из-за ударов, которые Израиль будет наносить.

— Но ведь Израиль уже почти год ведет боевые действия в секторе Газа...

— Это действительно очень сложный вопрос, и я думаю, что в этих условиях конфликт с «Хезболлой» может затянуться на многие годы. Потенциально Израиль может в итоге ослабить «Хезболлу», но это не произойдет быстро и конфликт не ограничится лишь определенной полосой на юге Ливана.

«Хезболла» продолжит наносить удары, как уже было ранее. Эта организация появилась в 80-х годах при поддержке Ирана и Сирии в ответ на оккупацию Израилем южного Ливана. На протяжении многих лет боевики «Хезболлы» вели партизанскую войну против израильских войск.

Сегодня у «Хезболлы» гораздо больше ресурсов, конфликт может перейти на новый уровень и продолжаться годами. В отличие от ХАМАС, который практически изолирован в секторе Газа, «Хезболла» имеет доступ к внешним ресурсам. Это позволяет им пополнять свои запасы, что также затягивает конфликт.

Даже если Израиль оккупирует небольшую часть на юге Ливана, «Хезболла» останется и сможет получать новые ракеты через границу с Сирией. Таким образом, конфликт может надолго затянуться и в определенный момент перерастет из активной фазы в вялотекущий. Это схоже с тем, как сейчас происходят бои в секторе Газа.

Да, там будут продолжаться взаимные перестрелки, удары, подрывы, ракетные атаки и бомбардировки израильской авиации территории Ливана. Ситуация может затянуться надолго. В сегодняшней фазе он продолжается уже год и в основном ограничен полосой вдоль ливано-израильской границы. Но есть подозрения, что боевые действия могут распространиться на всю территорию Ливана и Израиля. В таком случае можно ожидать, что обе стороны будут продолжать воевать, пока не исчерпают свои ресурсы.

Каждая сторона получает внешнюю поддержку: «Хезболла» — из Ирана, а Израиль имеет полную поддержку со стороны США, которые поставляют ему управляемые бомбы и другое вооружение. Это способствует продолжению конфликта сколь угодно долго. При этом многие опасаются, что ситуация в регионе может перерасти в долгую войну, и никто не хочет повторения сценария, подобного Столетней войне.

— Израиль может вести в Ливане войну так же, как в секторе Газа, грубо говоря, зачищая территорию, не считаясь с тысячными жертвами среди мирного населения?

— Израиль вполне может устроить такие же массированные бомбардировки, которые приведут к многочисленным жертвам среди мирного населения. Однако важно учитывать, что они даже сейчас не рассчитывают на полную оккупацию Ливана, поскольку страна значительно больше сектора Газа. Это усложняет операцию ЦАХАЛ.

В секторе Газа Израиль проводит операции в одном районе, затем выводит войска, а потом снова вводит их, что приводит к постоянному повторению этих действий. В отличие от этого оккупировать Ливан в полном объеме было бы гораздо сложнее для Израиля, и это может быть просто не по силам. Тем не менее Израиль способен проводить массовые бомбардировки, в том числе и ковровые, как в секторе Газа, особенно в тех районах, где сосредоточены сторонники «Хезболлы». Это может привести к значительным разрушениям. Можно сказать, что Израиль в этом плане не будет церемониться.

— В том числе из-за поддержки США?

— Да. Чувствуя поддержку Вашингтона, Израиль понимает, что любые резолюции ООН против него, скорее всего, будут заблокированы. Я думаю, это не зависит от того, кто будет президентом Соединенных Штатов. Поддержка Штатами Израиля уже давно является краеугольным камнем их внешней политики, и грядущие выборы в США не окажут на это значительного влияния.

Независимо от того, кто будет у власти — Трамп или Харрис, — в стратегическом плане я не верю, что США откажутся от своей поддержки Израиля. Израиль будет чувствовать себя уверенно и действовать без оглядки на мнение мировой общественности, понимая, что у него есть мощный союзник за спиной. Конечно, возможны тактические изменения, но в целом политика останется неизменной, что позволит Израилю действовать более решительно.

Ольга ФЕДОРОВА.

ЗЛОБА ДНЯ

СЛОВА НЕТ, А БУЛЛИНГ ЕСТЬ

с 1-й стр.

И попытки языковой реформы в пользу всего славянофильского случались и раньше. Как и понимание, что в мокроступах да по топталищу далеко не убежишь. Одно позорище получается, а не хорошилище, если автоклав менять на самозапиральник.

Но при ознакомлении с полным содержимым реляции кажется, что ее руководящий принцип — не борьба за чистоту и «самость» языка. А извечное чиновничье-шинельное «как бы чего не вышло».

Дескать, мы отстаиваем традиционные ценности, давайте-ка слово «гендер» запретим, на всякий случай. И плевать, что genus по-латыни просто род, а «гендерные роли» — общепринятый термин. И если его запретить, как раз начнется чехарда. Какие роли в семье, в социуме тогда будут — половые? Мужско-женские, женско-мужские? Гиль и путаница получается, а как начнут такие роли выяснять, тут как раз до насилия недалеко.

Толерантность тоже непонятно чем не угодила. В современном употреблении слово шире, чем просто «терпимость». Тут и открытость к диалогу, способность принятия, отсутствие ксенофобных предубеждений. Будущие педагоги на психологии учат про толерантность, что она «качество личности», которое «определяется ценностным отношением к окружающим». Все, не нужны уже гуманитарные ценности, вымарываем? В биологии или механике про толерантность упоминать еще можно?..

Буллинг — еще пример понятия, который неполно заменяется в русском. И с понятием «травля» баш на баш не выходит. Травля, если отбросить охотничьи ассоциации, — это настраивание общественного мнения против кого-то, «уничтожение нападками, придирками, преследованиями». Толковый словарь Ефремова вещь точная, в отличие от чиновничьих писаний.

Понятие буллинга включает не только травлю, но и физическое насилие, издевательства в Сети. Иногда шантаж, часто — мелкое воровство и дедовщину. Буллинг огромная проблема, социальная пандемия. Зло гораздо крупнее и преступнее, чем название в принадлежности к английскому вокабулярию. Когда проводят соцопросы или обсуждают законопроекты против буллинга в Госдуме, говорят именно так.

Кстати, свежий опрос на днях проведен ВЦИОМ. И результаты таковы, что 56% молодых людей в возрасте от 18 до 24 лет в России были жертвами буллинга хотя бы однажды. Большого федерального проекта еще нет, но в регионах, на местах уже работают центры «Против буллинга». В Сети создан портал «Вместе против буллинга», и эта работа спасет жизни. «Напрасные слова» притом никого не смущают.

Если уж в ведомствах внезапно озаботились филологией, то литература в помощь. Ведь поэзия — лучшие слова в лучшем порядке. И где еще искать замену «неправильным» заморским выражениям, как не в стихах русских авторов.

Тот же семейный адок, многословно замененный в проекте документа чинушами, описывает Александр Кушнер.

«Отдельно взятая, страна едва жива
Жене и матери в одной квартире плохо,
Блок умер. Выжили дремучие слова:
Свекровь, свояченица, кровь, сноха, эпоха».

«Человек — это звучит гордо!», Горький, «На дне». Заезженная всеми штампами цитата для захватанного понятия «толерантность». И, наконец, по всей ситуации метко высказался Тютчев: «Давно известная всем дура — неугомонная цензура».

«Наше все» тоже отметился, конечно. Был независим, потому писал о цензорах. Особенно не нравились те, которые не вымарывали, а пытались переписывать. Поэтому вот такой совет от гения: «И службою своей ты нужен для царя — хоть умного себе возьми секретаря»!

Станислава ОДОЕВЦЕВА.

СВОБОДНАЯ ТЕМА

Руслан КАЛИНЧУК, публицист, православный миссионер

УКРАИНЦЫ СТАЛИ ЖЕРТВАМИ ТОТАЛИТАРНОЙ СЕКТЫ – УНИАТСТВА

Запрета Православной церкви добивается руководимая Ватиканом структура

При анализе нынешней ситуации на Украине, причин, которые к ней привели, и поисках выхода многие эксперты в России упускают из виду один важнейший, если не сказать самый ключевой, фактор. Суть даже не в русско-украинском противостоянии и не в олигархической структуре экономики. Дело в том, что украинцы стали жертвами влияния одной очень мощной тоталитарной секты — униатства.

Та околорелигиозная (на самом деле политическая) структура, которая называет себя ныне Украинской греко-католической церковью (до XIX века она официально называлась униатской), была задумана в конце XVI века властями Речи Посполитой для окатоличивания и окончательного уничтожения Православия на землях Малой Руси, Галичины и Волыни. Православная церковь в те времена жестоко преследовалась: православные не допускались в учебные заведения, в городах им позволялось жить только в строго отведенных кварталах, духовенство принуждали к барщине... Поддавшись давлению, часть епископата решила принять власть папы римского, и митрополит Киевский Михаил Рогоза в 1596 году созвал в городе Бресте собор, который должен был закрепить союз (унию) с папством. Удивительно, но из 8 епископов на территории Речи Посполитой унию не поддержали двое — Львовский владыка Гидеон Балобан и Перемышльский Михаил Копыстенский. Кто бы мог тогда подумать, что именно Львов — столица Червоной Руси (историческое название Галичины), сегодня станет оплотом униатства.

О том, что собой являло униатство с самого начала, ярко говорит пример Иосафата Кунцевича, униатского архиепископа Полоцкого. Сей изувер, в 1618-м приехав в Полоцк с войском, закрыл все православные храмы в городе и приказал вырыть и выкинуть из могил кости православных.

Но окатоличить русские земли у поляков не вышло — помешали казаки. После восстания Богдана Хмельницкого и вхождения части земель нынешней Украины в состав Московского царства, а потом после разделов Речи Посполитой при Екатерине Великой, уния исчезала. Но, к сожалению, за границами большого русского дома, Великой России, оказалась Галичина, а когда в 1700 году епископ Львовский Иосиф Шумлянский предал православие, то уния утвердилась в этом регионе и дала очень горькие плоды.

Власти Австро-Венгрии, осознавая неизбежность будущей войны с Россией, решили сделать ставку на униатов с целью уничтожения русского населения (русин) Галичины. На рубеже XIX–XX веков Галичина, Закарпатье и Буковина пережили настоящий геноцид: австрийские власти в концлагере Талергоф (к слову, первом концлагере на территории Европы) и тюрьме Терезин уничтожили 80 000 православных русин. Значительную часть доносов написали именно униаты. 4 сентября 2024-го исполнилось 110 лет трагедии Талергофа и Терезина. И это не просто трагедия отдельно взятой Галичины, это геноцид русских. Потому сегодня МИД России должен на всех площадках, начиная с ООН, добиваться международного признания факта геноцида русских в Талергофе, осуществленного руками австрияков и униатов.

При униатских храмах открывались ячейки молодежной организации «Пласт» (аналог американских скаутов), сотни спортивных клубов «Сокол», в которых молодежь воспитывали в духе жуткой ненависти к православию и России. Воспитанником одного из таких отрядов, который очень характерно назывался «Лисови чорты» («Лесные черти»), был Роман Шухевич, а другой украинский нацист и каратель Степан Бандера — сын униатского священника. Не удивительно, что когда в июне 1941-го немцы вошли во Львов, то глава униатов Шептицкий писал: «Победоносную немецкую армию, занявшую уже почти целый край, поздравляем с радостью и благодарностью за освобождение от врага», а потом в письме Гитлеру: «Как глава украинской греко-католической церкви, я передаю вашему превосходительству мои сердечные поздравления по поводу овладения столицей Украины, златоглавым городом на Днепре — Киевом».

Поддержал Шептицкий и создание дивизии СС «Галичина», а униатский священник Василий Лаба, который с ноября 1943-го стал штурмбанфюрером СС, заявлял в проповеди: «Мы ликуем, потому что с согласия Фюрера Великой Германии мы получили возможность создания стрелецкой дивизии. <...> В борьбе плечом к плечу с героическим немецким солдатом украинский воин приобщится к победам». Самого Лабу назначили духовником дивизии, а еще 15 священников — капелланами «Галичины».

За пособничество нацистам советская власть в 1946 году ликвидировала униатскую церковь. Но сами униаты никуда не исчезли, а после распада СССР повылазили на свет Божий еще более обозленными и эту свою ненависть навязали украинскому обществу.

Тут все дело в том, что любой сектант по сути своей шизофреник. В нормальной ситуации религия интегрирует общество и создает культуру, признает инакомыслие и дискуссию. А в сознании шизофреника-сектанта право на существование имеет только то, во что он верит. Еще в 90-х многих на Украине удивляло, когда униаты во Львове верещали «москаляку на гилляку», «москалив на ножи»... Многим это казалось забавным, вроде футбольной кричалки «судью на мыло». А униаты не шутили! В их роботизированном сознании никаких альтернатив быть не может. Стоит ли удивляться, что Евгений Серебряков, устроивший недавно теракт в Москве, алтарничал в униатском храме.

Мир сектанта всегда кровавый и ужасный. Только ужасом можно переломить окружающую реальность и вынудить человека действовать как робот. Нацизм для униатов превратился в такой элемент хоррора и потому так активно ими воспроизводится. Они надевают форму фашистских упырей не просто ради костюмированных тусовок или исторических реконструкций, а потому что это элемент сексуального извращения — садизма, который, собственно, и формирует тот самый мир ужаса сектанта-шизофреника.

Вся эта гремучая смесь выплеснулась на Майдане в 2014 году. Один из униатских иерархов Борис Гудзяк прямо призывал выйти на Майдан и заявлял: половина митингующих униаты. Постмайданное руководство Украины состояло практически сплошь из униатов: это и пример-министр Арсений Яценюк, и министр финансов Наталья Яресько, и министр здравоохранения Ульяна Супрун, и глава комитета по делам религий Андрей Юраш (лютый ненавистник УПЦ, ныне посол Украины в Ватикане и при Мальтийском ордене), причащался в униатском храме и Петр Порошенко. В результате Майдана и последовавшей гражданской войны на Донбассе униатские приходы появились в Харькове, Запорожье, Полтаве, Днепропетровске...

Возникает вопрос: а зачем сектантам-униатам все это надо? Понятно, что не ради экономики и процветания Украины, им это перпендикулярно. Целью любого сектанта является «спасение избранных» и уничтожение «неверных». То есть цель украинских униатов — уничтожение Православия и русских.

Да, именно так: в преследовании Украинской православной церкви первая рука не украинской власти, а именно униатов, это надо осознать. Накануне принятия Верховной радой закона, направленного на ликвидацию УПЦ, Зеленский провел совещание с лидерами церквей и религиозных организаций Украины. Глава униатов Святослав (Шевчук) во время совещания заявил, что антицерковный закон «не является запретом Церкви, а является ее защитой от опасности использования религии как оружия». А когда римский папа заявил, что принятый закон вызывает обеспокоенность, Шевчук сказал, что на слова понтифика не стоит обращать внимания. На самом деле тут нет противоречий: давняя мечта Ватикана — уничтожение Православия. Если бы униаты делали что-то такое, с чем Ватикан был бы действительно не согласен, то папа бы в два счета укоротил их. А так он на публику выражает «сожаление», «обеспокоенность», а его клевреты на Украине делают свое черное дело.

И выражается оно не только в притеснениях, избиениях верующих УПЦ на Западной Украине, но и в поглощении ПЦУ. То, что ПЦУ будет поглощена униатами, — очевидно. Во-первых, папа Франциск и патриарх Константинопольский Варфоломей открыто заявляют о том, что их цель — совместная Чаша Причастия. Даже Пасху в 2025 году согласились праздновать вместе. Модель такого объединения вполне может быть реализована на Украине на базе УГКЦ (униатов) и ПЦУ. Во-вторых, и УГКЦ, и ПЦУ — политические структуры, для которых главное — реализация идеи Украины как антиРоссии, и это их сближает. Но за УГКЦ стоит мощная глобальная структура в виде Ватикана, да и нацизм они проповедовали уже тогда, корда о ПЦУ никто не мечтал. В-третьих, о планах объединения заявили и Шевчук, и глава ПЦУ Епифаний (Думенко). Вот только две цитаты для примера: «Мы очертили определенный путь нашего будущего сотрудничества. То есть в дальнейшем мы будем искать те точки соприкосновения, которые будут нас объединять», — заявил Думенко. «Эта дорожная карта, о которой говорил блаженнейший Епифаний, не что иное, как определенные наши намерения вместе служить своему народу. И развивать традицию когда-то единой, а сегодня, к сожалению, разделенной Киевской Церкви. Потому что сегодня мы уже можем соединяться», — ответил Шевчук.

Ради доминирования на религиозном поле Украины униаты добиваются запрета УПЦ как настоящей канонической Церкви, поглотить раскольников из ПЦУ для них не составит труда. Вот о чем ныне должна говорить наша дипломатия: запрета Православной церкви на Украине добивается руководимая Ватиканом структура. И более того, структура, стоявшая за плечами эсэсовцев из дивизии «Галичина» и бандеровцев, причастна к их преступлениям! Сектантская структура, которая возродила бандеровщину в 90-х и навязала ее украинскому обществу.

Более того, такое понимание проблемы ставит задачу перед властями Российской Федерации о запрете униатства как тоталитарной секты, представляющей угрозу национальной безопасности. Это же означает, что для будущего возрождения Украины нужны будут специалисты по преодолению влияния, оказанного тоталитарными сектами, и колоссальные усилия Русской Православной церкви.

НЕ ПРОПУСТИ!

ЧИТАЙТЕ В НОВОМ НОМЕРЕ ЖУРНАЛА «АТМОСФЕРА»

«Я чувствую фальшь на уровне кожи» – **Карина Андоленко** рассказала об опыте прошлых отношений и загадочных предзнаменованиях

«Хочу оставить детям хорошее наследство» – невероятно востребованный в последнее время **Дмитрий Лысенков** мечтает о жизни рантье

«Характер у дочки есть» – **Сарик Андреасян и Лиза Моряк** рассказали, что изменилось в их жизни с рождением ребенка

КОШЕЛЕК

Массовое использование цифрового рубля в России будет запущено с 1 июля будущего года. Такой вывод можно сделать из предложений по изменению законодательства, которые были направлены ЦБ РФ в Министерство финансов. Регулятор опубликовал их накануне на своем сайте. Планируется, что к июлю 2025 года крупнейшие банки должны будут обеспечить своим клиентам возможность проводить операции с цифровыми рублями, в том числе перевод и прием этой формы нацвалюты. Между тем для большинства граждан страны эта «третья форма денег» (после наличных и безналичных) остается абсолютно загадочной. Отсюда и гуляющие в обществе «страшилки» про скорое превращение России в «цифровой концлагерь». Чтобы получить объективную картину плюсов и минусов цифрового рубля, «МК» задал пять ключевых вопросов экспертам.

НА РОССИЮ НАСТУПАЕТ ТРЕТЬЯ ФОРМА ДЕНЕГ

Пять главных вопросов о цифровом рубле

С 1 сентября в России начался новый этап тестирования цифрового рубля. Он, как и другие формы денег, также выпускается Банком России. Регулятор является оператором платформы, где можно будет хранить цифровые рубли и совершать операции с ними. Пока проведение транзакций доступно только клиентам 12 банков, участвующих в проекте с августа 2023 года. Однако число участников с сентября этого года было резко расширено с 600 до 9 тыс. россиян. Количество компаний, задействованных в проекте, также увеличилось с 22 до 1,2 тыс. организаций.

В обнародованном 12 сентября документе ЦБ отмечается, что изначально только самые большие банки будут проводить операции с цифровыми рублями. Остальные подопечные регулятора — банки с универсальной лицензией — смогут дорабатывать свои технические системы приема «третьей формы денег» до 1 июля 2026 года. Прочие кредитные организации — до 1 июля 2027-го.

Торговые точки должны будут обзавестись инфраструктурой для приема оплаты в цифровых рублях в те же сроки, причем, чем крупнее организации, тем быстрее они должны будут запустить соответствующие сервисы. Компании с выручкой более 20 и 30 млн рублей — с середины 2025-го и с середины 2026-го соответственно, все остальные — с 1 июля 2027 года. «Оплата покупок цифровыми рублями будет проходить по универсальному QR-коду на базе НСПК (Национальной системы платежных карт. — **«МК»**), что исключит дополнительные издержки для банков и торгово-сервисных предприятий», — подчеркивается в документе регулятора.

В конце 2023 года сообщалось, что в рамках тестирования цифрового рубля уже было проведено свыше 900 тыс. операций в 11 городах страны. Комментируя данный проект в апреле этого года, председатель Банка России Эльвира Набиуллина отметила, что на переход к массовому использованию «третьей формы денег» гражданами уйдет от пяти до семи лет. Но уже сегодня можно представить, как цифровой рубль изменит жизнь россиян; специалисты ответили на самые частые вопросы.

Как будет выглядеть в практическом смысле использование цифрового рубля?

Александр Сафонов, профессор Финансового университета при Правительстве РФ:

«Введение в оборот цифрового рубля будет означать для заинтересованных граждан необходимость иметь в своем смартфоне цифровой кошелек, который будет зарегистрирован на специальной информационной платформе Центробанка. Правда, без посредников в лице коммерческих банков обойтись не получится. Именно через них и будут открыты доступы к личным кошелькам цифровой валюты, как сейчас это делается посредством электронных приложений частных банков. Решение о наличии цифрового рубля граждане будут принимать самостоятельно. Это пока добровольный формат.

АТН «МОСКВА»

Переводы цифровых рублей для граждан будут бесплатными. Оплатить товары или услуги можно будет через сканирование QR-кода операции продавца на кассе».

Софья Главина, руководитель программы «Цифровая экономика» Института мировой экономики и бизнеса РУДН:

«Внедрение цифрового рубля будет происходить поэтапно. На начальном этапе, скорее всего, будут доступны следующие возможности: у каждого гражданина появится возможность завести электронный кошелек для хранения и использования цифровых рублей. Это может быть отдельное приложение или интеграция с уже существующими банковскими приложениями.

Цифровые рубли можно будет переводить между кошельками, оплачивать ими товары и услуги, а также снимать наличные в банкоматах. Очевидно, будет возможность конвертировать цифровые рубли в наличные и наоборот через банковские счета. Но стоит принимать во внимание, что, согласно официальным заявлениям, использование цифрового рубля будет ограничено с точки зрения получения бонусов, кешбэка и процентов на остаток счета».

Сергей Соловых, руководитель отдела по работе с состоятельными клиентами ИК Fontvielle:

«Я провел бы параллель между цифровыми рублями и системой быстрых платежей (СБП). Оба проекта реализуются и курируются Банком России, но через систему коммерческих банков. СБП стала дополнительным функционалом в приложениях финансово-кредитных учреждений. Думаю, аналогично будет и с цифровыми рублями. Электронный кошелек с ними будет отображаться как отдельный счет, например; и можно будет переводить с него средства на другие свои счета, где уже хранятся не цифровые, а безналичные рубли. Со стороны пользователя между последними не будет особой разницы. Различия проходят в основном в правовой и технологической сферах.

В будущем планируется, что расплатиться цифровыми рублями можно будет и офлайн, это, безусловно, расширит географию распространения цифровой валюты. Для чего, возможно, будут созданы отдельный цифровой кошелек или приложения, без привязки к конкретному коммерческому банку».

Каковы основные плюсы для граждан в использовании цифровых рублей?

Александр Сафонов:

«Во-первых, полная прозрачность операций. Каждый рубль — это уникальный код, и можно проследить его движение от каждого владельца. Если, например, Минфин выделил какую-то сумму на оплату труда бюджетников, а часть ее организация направила на другие цели, то такую операцию можно прервать на любом этапе и вернуть деньги на целевое использование. Во-вторых, цифровые деньги невозможно подделать, а это означает полный контроль над эмиссией национальной валюты. Очень может быть, что при полной замене обычных наличных денег цифровой валютой одна из криминальных сфер — подделка денег — умрет. В-третьих, оборот цифровых денег будет обходиться дешевле. Кроме того, для россиян появление цифровых денег — это прежде всего безопасность. Если кто-то выманил их, то вернуть такие средства обратно в кошелек владельца — дело нескольких кликов на компьютере ЦБ РФ».

Софья Главина:

«Цифровые рубли могут сделать финансовые операции более удобными и быстрыми, более безопасными и доступными для всех слоев населения. Интересно, что цифровые деньги имеют возможность быть запрограммированными: например, можно запрограммировать, что деньги, выплаченные в рамках субсидий, будут потрачены только на целевые расходы. Или, например, запретить покупку алкоголя несовершеннолетним на уровне программного кода и без возможности обхождения этого запрета.

Но при этом возникает риск использования цифровых рублей для усиления контроля государства над финансовыми операциями граждан. Что, в свою очередь, может привести к утечке данных о финансовых операциях россиян».

Изменит ли появление цифровых рублей банковскую систему в России?

Сергей Менделеев, генеральный директор EXVED:

«Для банков разница будет огромной, ведь они из держателей клиентских средств превращаются просто в провайдеров цифровых сигналов от клиента к ЦБ РФ, который и будет хранить реестр всех цифровых рублей».

Софья Главина:

«Цифровые рубли могут сократить спрос на банковские депозиты, что может негативно сказаться на банковской системе. И это отрицательная сторона «третьей формы денег». В случае массового оттока средств из банков в цифровые рубли может возникнуть риск финансовой нестабильности».

Что означает для экономики появление цифровых рублей?

Тимур Аитов, председатель комиссии по финансовой и информационной безопасности Совета ТПП России:

«Цифровой рубль — это веление времени и, конечно, мировой тренд. Все аналогичные валюты подобного класса — так называемые Central Bank Digital Currency — появились во многих странах мира почти одновременно. Цель этого процесса проста и понятна: ускорить, удешевить, облегчить проведение взаиморасчетов, обеспечить их перевод в режим реального времени. Я напомню, что до сих пор у нас этого режима нет и если мы оплатили, скажем, картой товары в магазине, то фактически деньги попадают на счет торговца дня этак через три.

Появление цифрового рубля нужно приветствовать, ведь станет проще проводить и трансграничные расчеты, с той оговоркой, что пока не всегда удается участвовать в работе специализированных платформ, созданных с этой целью, поскольку определенные санкционные ограничения в этой части еще ощущаются. Однако внутри страны никаких затруднений не будет».

Полина Гусятникова, старший управляющий партнер PG Partners:

«Для экономики это возможность сокращать или увеличивать денежную массу, таким образом государству будет легче управлять курсом национальной валюты. Кроме того, появится возможность более быстро и эффективно распределять социальные выплаты: пособия, адресную помощь и прочее».

Будут ли власти принуждать к использованию цифровых рублей бюджетников, пенсионеров и другие категории граждан?

Сергей Менделеев:

«Не вижу тут особого повода для дискуссий и страшилок. 99% россиян даже не заметят перехода на «третью форму денег». Разумеется, опасаться получения пенсий и пособий в цифровом рубле не нужно. Скорее наоборот: если в отношении коммерческого банка существует хоть какая-то вероятность банкротства и сложностей с получением средств, то с цифровым рублем такого точно не будет, во всяком случае пока в России существует Центробанк. А всякие ужастики про «цифровой концлагерь», в который якобы нас всех насильно загонят, выдумывают либо люди некомпетентные, либо провокаторы».

Сергей Соловых:

«Что касается начисления пенсий и других бюджетных выплат, то использование цифровых рублей возможно только в том случае, если население будет относиться к этому лояльно, и уж точно не в первые годы внедрения системы. У цифровых рублей есть свое преимущество — в них можно «зашить» определенные условия: целевое использование денег, что дает возможность контролировать траты по назначению. Например, материнский капитал можно будет потратить только на то, что прямо определено в федеральном законе. Однако повторюсь: для этого нужно повсеместное внедрение цифрового рубля, лояльность населения».

Юлия Кузнецова, инвестиционный советник:

«Вряд ли власти будут заставлять граждан переходить на цифровой рубль. Это дело добровольное. Просто в какой-то момент времени после начала использования цифровой валюты люди почувствуют и поймут, что это очень удобно. Так в свое время было с переходом от наличной валюты к безналичной. Никто ничего не запрещал, многие сами поняли, что им так расплачиваться удобнее».

Полина Гусятникова:

«Государство будет стимулировать переход, но оно не обязывает всех с 1 июля 2025 года начать пользоваться цифровой валютой. Такого требования нет и не будет. Скорее всего, переход на цифровую валюту будет происходить постепенно, так же как население постепенно переходило на безналичные расчеты, оценив их удобство и преимущества. Учитывая, что сейчас более 70% населения так или иначе использует безналичные расчеты, переход к массовому использованию электронных цифровых кошельков может происходить быстрее, буквально в течение 3–5 лет».

Наталия ТРУШИНА.

ГРОМКИЕ ДЕЛА

В Москве, в 1-м апелляционном суде состоялось рассмотрение апелляции по знаменитому «новгородскому делу» Антонины Федоровой-Мартыновой, обвиняемой в том, что в 2007 году она совершила покушение на двухлетнюю дочь от первого брака. По мнению следствия, молодая женщина сбросила собственного ребенка с третьего этажа общежития, где они жили. В 2008 году, сразу после обвинительного вердикта присяжных, Антонина скрылась вместе с дочкой.

С ней она жила все эти годы, находясь в федеральном розыске. Вместе с Алисой ее и задержали в марте 2024 года. В мае 2024 года Мартыновой вынесли приговор — 9 лет лишения свободы.

19 сентября его изменили на 8 лет условно в результате «заглаживания вины».

«СТРАШНЫЙ СОН КОНЧИТСЯ, И МАМА ВЕРНЕТСЯ»

Дочь Антонины в состоянии шока выводят из зала суда.

ФОТО ПРЕДОСТАВЛЕНО ГЕРОЕМ ПУБЛИКАЦИИ

Антонине Мартыновой, обвинявшейся в попытке убить дочь, смягчили приговор до условного

Осужденная Антонина Мартынова слушала апелляцию по видеосвязи из Великого Новгорода. Сейчас она снова Федорова — по фамилии первого мужа и отца Алисы. Со своим вторым супругом Кириллом Мартыновым (признан в РФ иноагентом, стал фигурантом уголовного дела о создании «нежелательной организации»), с которым она не виделась с момента своего исчезновения из Великого Новгорода, Антонина официально расторгла брак в июле 2024 года, уже после ареста.

20-летняя Алиса Федорова попросила сама защищать свою 39-летнюю мать. Девушка не верила в ее вину, не считала себя потерпевшей, хотя до последнего времени не знала о своем прошлом. Но судья ей в этом отказал.

Именно «МК» Алиса Федорова впервые дала интервью, где рассказала, что у нее есть доказательства, что ее мать не хотела ее убить. Мы беседовали 18 сентября, накануне рассмотрения апелляции. В глубине души я (да и Алиса, как мне кажется) не надеялась на благополучный исход.

Я смотрела на Алису Федорову в зале заседания. Такую маленькую, худенькую, совсем не похожую и одновременно так похожую на свою мать двадцатилетней давности. Она рыдала все два часа в суде, где решалась ее судьба…

Я видела, какой прессинг девушка выдерживала в апелляции.

Я осторожно задаю ей вопросы, стараясь не обидеть и не напугать. За полгода, которые прошли с момента задержания матери, она натерпелась и лишнего внимания, и откровенного хейта.

Как она жила все эти годы? Как живет сейчас?

— Каковы твои первые воспоминания из детства? Понимала ли ты, что у мамы есть какая-то тайна, что вы с ней не такие, как все?

— Не знаю, сколько мне было лет, но в своих самых ранних воспоминаниях я вижу большую плюшевую черепаху. Зеленую. Нет, я не знала ничего о тайнах моей мамы. Я замечала иногда, что она грустит или беспокоится, но она никогда не нагружала меня своими проблемами.

— Где и с кем ты сейчас живешь?

— Я живу с бабушкой в Москве. Мы ведем очень тихую жизнь. Я учусь и слежу за судебными делами мамы, бабушка заботится обо мне, как все бабушки, много рассказывает про то, как они жили, пока нас с мамой не было рядом. У меня еще есть тетя и ее семья, с которыми я вижусь в Новгороде. Заново знакомиться с родственниками было очень странным опытом, например, мы не сходимся во вкусах к еде, но нам приятно встречаться, и мы все же ладим, несмотря на то, что долго не встречались.

Алиса дала интервью только «МК».

ФОТО ПРЕДОСТАВЛЕНО ГЕРОЕМ ПУБЛИКАЦИИ

— Как тебе Великий Новгород?

— В Великом Новгороде красиво. Я люблю исторические здания, мне понравился кремль и мосты, но там слишком холодно и влажно для меня, скорее всего, я не стану туда переезжать. Лучше буду ездить в гости навещать родственников.

— Когда ты встретилась впервые со своим родным отцом Павлом Федоровым, он ведь тоже не видел тебя столько лет? Общаетесь ли вы сейчас?

— Впервые я встретила своего отца, когда мне понадобилось забрать свои документы у него. Познакомились заново, поговорили немного. Сейчас мы не общаемся.

— Знаешь ли ты Кирилла Мартынова, второго мужа своей матери? Слышала ли о нем?

— Да, теперь я знаю это имя. Маму называют его женой, но мы никогда не виделись, и я никогда не слышала о нем раньше. То, что я узнала о его действиях в первом судебном процессе, выглядит для меня сомнительно. Он не принимал никакого участия в моей судьбе, и я очень рада, что теперь он не является мужем моей матери даже номинально.

— Насколько я знаю, ты сейчас постепенно сдаешь экзамены за младшие классы. Трудно?

— Я в течение месяца уже сдала младшие классы и взялась за средние, это не трудно, думаю, что за год или два я сдам все аттестации, подготовлю и сдам выпускные экзамены. Можно было бы сразу готовиться к экзаменам ОГЭ, но я очень серьезно подхожу к вопросу. Хочу подтвердить знания, иметь при себе все документы и крепко знать, что ничего не упустила. Больше всего из предметов мне нравится английский язык. В целом думаю, что я человек с гуманитарным складом.

— Ты одинокий человек или общительный? Есть ли у тебя друзья и подруги?

— Даже не знаю, не могу отнести себя к экстравертам или интровертам. Иногда я хочу целый день гулять по городу с подругой, а иногда предпочитаю посидеть одна дома, уткнувшись в экран телефона. Конечно, у меня есть друзья, мы видимся, играем в настолки, бродим по музеям и болтаем. Я люблю видеоигры и со многими своими друзьями познакомилась благодаря этому хобби.

— Каковы твои взаимоотношения с мамой? Какая мама по характеру? Похожи ли вы?

— У меня с мамой хорошие отношения, нам всегда есть о чем поговорить и посмеяться. Она очень умная и добрая, я бы сказала. Много знает и много мне рассказывала интересного. Собрала дома большую библиотеку. Мне кажется, что мы не очень сильно похожи, но многие говорят об обратном. Я точно знаю, что научилась у нее чувству юмора.

— Ты являешься потерпевшей по делу, но при этом твоего мнения, должна ли мама отбывать уголовное наказание, никто не спрашивает.

— Это неправильно и несправедливо, особенно учитывая, что я не являюсь потерпевшей в этой истории. У меня есть доказательства, что никакого покушения не было. Я надеюсь, у меня получится их предъявить.

— Можешь ли ты рассказать о вашем задержании в марте? Как это происходило?

— Если честно, я не очень хочу вспоминать события того дня. Никому такого нельзя пожелать.

— Разрешали ли тебе видеться с мамой в СИЗО? Переписывались ли вы?

— Да, мне уже удалось попасть к ней на свидание, и мы поговорили. Она иногда звонит, когда ей разрешают. Так что всегда жду звонка и держу телефон поближе на всякий случай. Я пишу ей письма и получаю ответы. Так странно писать о бытовых ситуациях целые письма, если раньше я бы просто лично пришла к ней и за чаем рассказала обо всем. Я хочу, чтобы все снова было именно так. Я хочу опять пить с ней зеленый чай и обсуждать кино. Чтобы она меня обняла, и обнять ее в ответ. Я хочу, чтобы она вернулась ко мне.

— Как ты видела свое будущее до ареста мамы и насколько изменились твои планы сейчас?

— Мои планы практически не изменились. Я довольно давно поняла, кем хочу быть, и собираюсь учиться по этому направлению. Я хочу участвовать в создании видеоигр как сценарист. Придумывать сюжеты, характеры разных персонажей.

— Понятно, что вряд ли ты в силу малых лет что-то помнишь из тех событий 2007–2008 годов. Но вдруг?

— Нет, я не помню ничего из первых судебных процессов.

— Ты хотела бы что-то сказать людям, от которых зависит свобода мамы?

— Все это дело сюрреалистично, произошла какая-то чудовищная ошибка, и ее надо исправить. Пожалуйста, не разлучайте меня с мамой, не отправляйте ее в тюрьму за то, чего она не совершала.

— Что ты скажешь маме, когда увидишь?

— Что я люблю ее. Расскажу какие-нибудь смешные истории, поделюсь негодованием по поводу какой-нибудь сложности в новой игре, расскажу о книге, скажу, куда хочу с ней в будущем сходить.

— Читаешь ли ты публикации по «новгородскому делу»? Видела ли группы в Интернете, посвященные ему? Хотелось бы тебе что-то ответить или не обращаешь внимания?

— Меня окружают хорошие люди, которые поддерживают меня в эти чудовищные полгода. Я не читаю ничего в Интернете по поводу этой ситуации, я не хочу ни с кем спорить и расстраиваться, мне достаточно реальных моих переживаний и материалов дела.

— Алиса, веришь ли ты в то, что справедливость восторжествует и суд будет заново рассматривать все это дело, чтобы понять, что произошло в 2007 году?

— Да. Я до сих пор думаю, что столько страданий на долю одного человека — это слишком много. И что они должны закончиться. Я верю, что суд просто не может прийти к тому же выводу, что и в прошлый раз. Я очень надеюсь, что судьи тоже увидят это и сделают правильный выбор. И тогда кончится этот страшный сон, и мама вернется ко мне…

По сведениям «МК», освободить Антонину Федорову должны на днях. Алиса едет к маме в Великий Новгород. Наконец-то они встретятся…

Екатерина САЖНЕВА.

СУДЬБУ «ДИКИХ ЯГОД» РЕШАТ ПО КАМЕРАМ

с 1-й стр.

По нашей информации, суровым бородатым мужчинам, пришедшим в бизнес-центр «Романов двор» в сопровождении Владислава Бакальчука, обещали весьма внушительное вознаграждение — по 100 тысяч рублей (каждому). При этом перед ними не ставилась задача устроить погром. «Было сказано: никого не бить, не ломать, не зверствовать, но показать свою силу», — пояснил нам источник, знакомый с ситуацией. Собственно, тем, кто участвовал в набеге на офис на Ленинградском проспекте, удалось выполнить указания. А вот в «Романовом дворе» все пошло не по плану.

Также участникам рейдерского захвата обещали, что никаких проблем по итогам этого рейда у них не возникнет. Однако в итоге проблемы возникли, и очень серьезные. В первую очередь у самого Бакальчука. В четверг в 7.30 ему было предъявлено обвинение по четырем статьям УК: «Убийство», «Покушение на убийство», «Покушение на сотрудника правоохранительных органов» и «Самоуправство». Его задержали на 48 часов, но следователи были полны решимости обратиться в суд с ходатайством об аресте уже 19 сентября.

Вместе с Бакальчуком, как ожидается, будут арестованы еще не менее 5 человек — из тех, кто был наиболее активен в момент захвата офиса. В частности, по данным «МК», следствие очень интересуется Умаром Чичаевым, мастером спорта по кикбоксингу. Он также пострадал в перестрелке и был госпитализирован.

Адвокаты Бакальчука представили на всеобщее обозрение свою версию событий — в виде пресс-релиза. Собственно, это был более подробный пересказ версии, озвученной еще в среду, сразу после перестрелки. Представители бизнесмена обвинили Татьяну Бакальчук в преступном сговоре с правоохранительными органами и «террористами, людьми с криминальным прошлым».

Не менее резкие заявления сделала и пресс-служба Wildberries. Впрочем, если говорить о криминальной составляющей, есть беспристрастный свидетель — камеры видеонаблюдения. Следственная бригада СК в четверг утром прибыла в «Романов двор» и забрала все записи, на которых отражены вчерашние события.

В сам офис Wildberries, расположенный на 6-м этаже, после событий 19 сентября попасть можно только по предварительной записи. Пропускная система была всегда, но в виде исключения охранники позволяли сотрудникам провести человека даже без пропуска. Одна из сотрудниц офиса пояснила, что многих из персонала на несколько дней отправили на удаленку.

Мария КАЛИНИНА, Виктория ЧУМАКОВА.

ОТКАЖИСЬ ОТ МАТЕРИ – ПОЛУЧИ КВАРТИРУ

ЕКАТЕРИНА САЖНЕВА

Комиссии предлагали вернуть сестер в настоящий притон.

OMT.RU

с 1-й стр.

Надо признаться, что иногда и сами дети из неблагополучных семей пытаются обойти правила. Как? Очень просто. Согласиться или даже инициировать под чьим-то влиянием лишение родителей прав, чтобы на законном основании как социальная сирота встать в очередь на квартиру.

Например, я знала девочку из Калининграда, она сама из многодетной семьи, мать была лишена прав на двоих старших (тех давно усыновили за границу, связь с родиной и семьей потеряна), с младшими все тоже очень сложно. Находясь в тяжелой жизненной ситуации, женщина согласилась добровольно написать заявление на временное помещение детей во временный приют, но забрать их оттуда так и не могла. Плохие условия проживания, не самый лучший бэкграунд…

Мать устроилась на работу, сняла при помощи волонтеров квартиру и билась за каждого ребенка. Да, она не была идеальна, но она, по крайней мере, старалась. Состоялись суды.

И тут самая старшая девочка заявила, что возвращаться к маме она не намерена и не хочет, чтобы той вернули родительские права. Естественно, это сыграло свою роль в отношении судей.

А все было очень просто. Если свое 18-летие девушка встречает в статусе сироты, то она имеет право на квартиру от государства. При всем богатстве выбора квартира стоит дороже материнской любви, и сама дочка на нее в жизни не заработает. Но так же ведь не скажешь?

Я не помню, чем там в итоге закончилось дело. Но винить ребенка за то, что он хочет жить лучше, вырваться из неблагополучия родительской семьи, нельзя. Пусть даже мама и встала на дорогу исправления, девочка-то здесь при чем?

На самом деле это не какая-то уникальная ситуация. Отказ от непутевых родственников ради призрачной перспективы получения квадратных метров — вполне распространенная практика в нашей стране.

Понятно, что сироты, хоть настоящие, хоть социальные при живых родителях, купить квартиру или дом не могут — нет денег и достойной работы. В общем-то, в похожей ситуации находится и большинство детей из вполне благополучных семей. Но за них, в отличие от сирот, государство не в ответе.

Зато обязательство предоставить жилье обездоленным несовершеннолетним закреплено на законодательном уровне, ответственность за это несут власти на местах. Выдача жилья детям-сиротам работает по установленному законом алгоритму. Хотя в случае, если за сиротой числится хоть какая-то недвижимость, он ничего не получит. Кроме, может быть, только долгов.

Сестры Алина и Вика С. из Тамбова с самых маленьких лет хлебнули лиха.

Их мать Валентина пила, они практически жили на улице, голодные, никому не нужные, возвращались домой только переночевать. В комнате, где была прописана семья, постоянно происходили убийства и оргии...

Квартирой это лежбище назвать было страшно. Двухэтажный барак без удобств, расположенный почти рядом с железнодорожным вокзалом, в районе, из которого живущие здесь мечтают поскорее выбраться. Да, это и есть реальность очень многих наших сограждан, из которой им некуда и не на что бежать. Сперва нет сил и возможностей, а потом и желания.

Постепенно они смиряются с выгребной ямой на этаже, наполненной засохшими испражнениями, опускаясь все ниже и ниже. Такая же, наверное, участь ждала и двух сестер.

Выгребная яма в наследство

В четыре годика Вика Седова весила 13 килограммов. Их с Алиной, в резиновых сапогах на босу ногу, поздней осенью случайно обнаружили на улице педагоги во время обхода.

Девочки копошились в грязи. Мать, 27-летняя Валентина, не особо и вспоминала, что у нее есть дети. «Ненадлежащим образом исполняет свои обязанности, — вскоре после обнаружения девочек вышла с иском в суд о лишении молодой женщины родительских прав городская прокуратура. — Не содержит детей материально, нигде не работает, злоупотребляет спиртными напитками, приводит в дом посторонних лиц. У детей часто не бывает продуктов питания, отсутствуют игрушки. Ответчица с детьми не ходит в медицинские учреждения. Жилищно-бытовые условия по адресу, где проживают несовершеннолетние, не соответствуют санитарным нормам...»

После того как девочек отобрали, Валентина долго не прожила. Похоронили ее 13 марта 2018 года — в день рождения. Ей исполнился 31 год.

Она и сама была детдомовская. И даже комната в этом притоне ей не принадлежала, приватизирована не была, договор соцнайма женщина на нее не заключала и «коммуналку» ни разу за свою короткую жизнь не заплатила...

В 2016 году Валя в драке убила своего сожителя. Но судья ее «пожалела», и вместо «нанесения тяжких телесных повреждений, повлекших за собой смерть», уголовную статью переквалифицировали в «превышение пределов необходимой обороны» — и через семь месяцев мать Алины и Вики освободилась.

Чтобы в 2018-м уже другой сожитель убил ее. По случаю праздника 8 Марта.

На суде сказали, что преступник действовал из чувства личной мести, так как опасался, что Валентина, являвшаяся носителем инфекции, заразила его ВИЧ.

Еще до смерти матери, лишенной родительских прав, обе сестры попали в семью полковника Виктора Анатольевича Косенкова, который когда-то служил заместителем начальника центра испытаний и применения космических средств на Байконуре, а потом, вернувшись с супругой в Тамбов, отработал до пенсии в Следственном управлении СК по Тамбовской области.

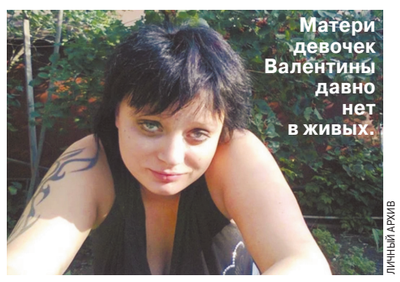

Матери девочек Валентины давно нет в живых.

ЛИЧНЫЙ АРХИВ

Никакого имущества, движимого и недвижимого, после себя дочерям в наследство Валентина не оставила.

Но когда она еще была жива, с Косенковым связались представители МКУ «Долговой центр» города Тамбова. Это организация, которая следит за городским имуществом и выбивает долги по жилью.

«Они потребовали, чтобы я как опекун заплатил все задолженности по квартире Валентины, за годы там накопились немалые суммы, сделал ремонт, так как это будущее жилье девочек и мне нужно за ним следить», — недоумевал полковник.

Понятное дело, что проживать вместе с матерью, пока та еще была жива, Алина и Вика не могли. По закону им по достижении совершеннолетия была положена благоустроенная жилплощадь, опекуны уже поставили их на очередь.

Но как только Валентины не стало, Косенковых уведомили, что раз квартира освободилась и матери больше нет, то государство Алине и Вике ничего не должно.

Как только им исполнится 18, пусть обе переезжают в свой барак и радуются.

«Мне дали понять, что теперь ничего не мешает сиротам там жить», — возмущался Виктор Косенков.

Еще до убийства Валентины в деле девочек появилась бумага, что старое жилье совершенно не приспособлено для проживания: стены требуют капитального ремонта, выбиты окна, антисанитария, неблагоустроенность.

Но уже после ее кончины барак посетила представительная комиссия и составила акт, что дом «кирпичный, в нормальном состоянии, комнаты светлые, проходные, в них два окна. Имеются удобства: водопровод, канализация, туалет, расположенный на этаже». Единственная проблема — нет лифта и стационарного телефона. Но так-то «санитарно-гигиеническое состояние жилой площади — удовлетворительное и соответствует всем положенным стандартам».

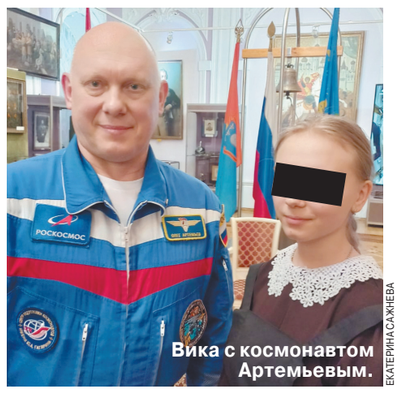

Вика с космонавтом Артемьевым.

ЕКАТЕРИНА САЖНЕВА

Вечный барак

Пять лет назад, когда эта история только еще начиналась, я сама посетила дом, в который усиленно старались запихнуть сестер.

Вонь в подъезде накладывалась сразу несколькими слоями — живым, животным. «У меня здесь десять собачек живут. Но они никому не мешают», — объяснил сосед, представившийся Юрием. Следующий слой — туалетный, исподний. «Вы уже извините, у нас здесь выгребная яма была. Сейчас мы ее как туалет не используем, ходим на улицу. Но запах остается».

И еще почти выветрившийся запах дешевого, паленого алкоголя, чьей-то блевотины...

У выгребной ямы, которая «почти» не используется, — наваленная прямо на полу свежая куча.

Ничего не могу сказать — больше грязи не было. «Я тут регулярно подметаю, — говорил Юра. — Чтобы соседи к моим собачкам не приставали. От животных и правда вреда нет, от некоторых людей его гораздо больше». Он рассказал о том, что сам был детдомовский, потом отсидел, получил здесь квартиру от государства и вот уже много лет в ней проживает.

«Я человек в Тамбове известный, — хвастался Юрий. — Пою песни на городском рынке, а собачки мои рядом выступают. Меня даже по телевизору показывал Андрей Малахов. В программе «Пусть говорят». «Миллионер из трущоб» передача называлась».

Вся эта обстановка, и радостный, в окружении своих собак, Юра, и заброшенная комната убиенной Валентины, где та рассталась со своей непутевой жизнью, производила жуткое впечатление. Особенно после встречи с подросшими девочками, которые весь тот ад, в котором находились первые годы своей жизни, уже не помнили. Но их с упорством пытались в него вернуть.

Девчонки отдыхали в детском лагере, играли на аккордеоне и баяне, посещали музеи и ходили в кино. Когда однажды я заглянула к гости к Косенковым, Алина накормила меня блинчиками, которые сама же и испекла.

…Прошло пять лет.

«Тамбовская знаменитость» сосед Юра ушел на СВО и пропал без вести, а его ближайшая родственница, как писали местные ТГ-каналы, выдумала, что он якобы находится в госпитале, чтобы под шумок выбить ремонт в доме героя.

Алина и Вика выросли. Старшая из сестер окончила девятилетку и поступила учиться в колледж, скоро она станет совершеннолетней. И снова встал нерешенный квартирный вопрос.

«Дом героя» никуда не делся, а что ему сделается — стены крепкие, почти что вечные, он всех переживет. И долги по квартплате никуда не делись.

Несмотря на то что обе девочки были признаны нуждающимся в предоставлении им жилого помещения и поставлены на учет еще в 2017 году, в 2024-м дирекция «Жилищных услуг» Тамбова прислала опекуну письмо, что они являются «сонанимателями жилого помещения муниципального жилищного фонда, предоставленного по договору социального найма» — по умолчанию, так как никаких документов на этот счет ни несовершеннолетние сестры, ни их опекун не подписывали. Согласно официальным сведениям, договор социального найма с сестрами не заключался и никакого отношения они к этому жилью не имеют.

«Мы победили!»

«На меня как на опекуна снова подали в суд, чтобы взыскать задолженности по ЖКХ, а также пени, — негодует Виктор Косенков. — Вся эта история длится уже столько лет, давно пора разобраться и расставить все точки над «i», столько нервов, если честно, истрепали».

Заседание несколько раз переносили и откладывали.

В итоге в суд, который состоялся 16 сентября 2024 года, вызвали обеих сестер, младшей из которых на данный момент 14 лет, старшей — 17, и там в присутствии психолога они дали показания, что не имеют отношения к материнскому жилью, никогда там не были и, дай бог, не будут…

«Мы победили! — позвонил мне Виктор Косенков после окончания суда. — Та сторона на слушание даже не явилась. Нас поддержала опека, в конце концов судья вынесла решение отказать в требованиях о взыскании долгов за квартиру, в которой никто не жил и не живет, и даже обязала истцов заплатить госпошлину в 400 рублей».

Да, за долги своей матери Алина с Викой отвечать не будут. Скорее всего, так как у той стороны есть еще месяц на обжалование решения. Но получат ли девочки положенные от государства квартиры, когда станут взрослыми?

Этот вопрос остается открытым. Многие российские сироты, особенно вышедшие из детских домов, ждут новоселья десятилетиями, а получив жилплощадь, так и не могут привыкнуть к тому, что являются собственниками, не способны социализироваться в обычном мире. Жилье продают, пропивают, превращают в такие же притоны, где погибла 31-летняя Валентина С., мать Алины и Вики.

Круговорот равнодушия и неприкаянности, из которого почти нет выхода.

Гетто для бывших сирот

Наверное, нет ничего удивительного, что лучше всего детей-сирот обеспечивают жильем в Москве, столица может себе это позволить.

По последним данным, на 1 августа 2024 года в список детей, подлежащих обеспечению жилыми помещениями из специализированного жилищного фонда города Москвы по договорам найма специализированных жилых помещений, включено 4485 человек, из них до 18 лет — 2982, старше — 1491.

При этом 983 сиротам квартиры вряд ли светят, так как они страдают ментальными нарушениями, 250 в судебном порядке признаны недееспособными; а вопрос с остальными может быть решен только после их всестороннего обследования и принятия решения, способны ли они жить самостоятельно.

Но это Москва, а по стране ситуация просто аховая. В 2023 году очередь из сирот, нуждающихся в обеспечении жильем, превысила 194 тыс., как информировала СМИ Счетная палата. Наиболее сложное положение дел в Иркутской, Кемеровской, Омской областях, Забайкальском крае. Эта очередь не закончится никогда, так как в нее вливаются все новые и новые поколения выпускников детдомов. Многие, так и не сумев добиться получения квартир, подают в суд и даже нередко выигрывают. Тогда они попадают в еще одну очередь — для тех, кто получает жилье «вне очереди», которая тоже тянется годами.

«Проблема обеспечения жильем сирот существовала всегда, в том числе и в Советском Союзе, — рассказывает генерал-майор юстиции Игорь Комиссаров, экс-помощник главы СК РФ, занимавшийся в ведомстве защитой прав детей. — Сейчас же все стало еще сложнее, потому что в регионах нет жилья и нет денег на жилье для бывших сирот. Москва в этом плане находится в уникальном положении, так как может себе позволить большие социальные расходы».

Единственный способ решить квартирный вопрос для сирот — поступить на учебу и переехать в общежитие, затем завербоваться куда-нибудь.

Так они и маются по общагам, коммуналкам, съемным хатам или перебираются к таким же точно бедолагам, только уже получившим квартиру от государства. На этих квадратных метрах нередко селится по 5–10 человек. Чтобы было на что всем вместе существовать, те сироты, у кого уже есть где жить, сдают свои комнаты. «Да, они могли бы оставаться у себя, но привыкли к коллективному образу жизни», — продолжает Комиссаров.

В некоторых городах целые многоэтажные дома отдают под программы обеспечения сирот, туда их селят компактно, постепенно окрестности становятся гетто для алкоголиков и наркоманов.

«Вдобавок положено давать сироте квартиру, чтобы она была не больше определенных норм — это 22 метра. Но сегодня такие крошечные клоповники уже не строят, то есть это должен быть отдельный «сиротский дом», где все будут выходцами из одной и той же системы. Я бывал в Астрахани в такой новостройке. Строению 2–3 года, а там все снесено подчистую. Батареи срезаны, лампы разбиты, подъезды загажены. Сироты же не знают, как это — жить нормально, поэтому живут как могут, сбившись в стаю», — резюмирует генерал СК.

Понятно, что вокруг них еще и могут крутиться всякие подозрительные риелторы, черные маклеры, которые уговаривают продать свои квартиры и угрожают, когда те отказываются.

По словам Комиссарова, многие сироты приходили к нему на прием и сами просили, чтобы им законодательно запретили расставаться с полученным жильем и чтобы можно было не переводить его в собственность как можно дольше. Сейчас это происходит в 28 лет, а до того считается, что квартиры находятся в пользовании, распоряжаться ими, продать или подарить бывшие сироты не могут.

Не передавать жилье в собственность сиротам сразу — хоть какая-то им гарантия не оказаться на улице, так как противостоять криминальному прессингу эти люди зачастую не в состоянии, а просить защиты им не у кого.

Получается, существует замкнутая система, из которой бывшему сироте, и без того обделенному и брошенному, даже если он очень того хочет, не вырваться. Родительское прошлое держит крепко и не отпускает. А государству, выполняющему свои обязательства формально, и вовсе не до них.

По данным Минпросвещения на конец 2023 года, в ближайшие годы квартирная очередь из сирот увеличится примерно еще на 90 тысяч человек.

Екатерина САЖНЕВА.

Организатор торгов ООО «Консалтинг и Антикризисное управление» (ОГРН 1072468008678, ИНН 2463200346), почтовый адрес: 660041, г. Красноярск, а/я 12179; адрес электронной почты: kau.ooo@mail.ru; тел./факс: +7(391) 256–22-26, сообщает о проведении повторных открытых торгов в форме аукциона по продаже имущества Открытого акционерного общества «СГК-трансстройЯмал» (не являющегося предметом залога) в электронной форме на электронной торговой площадке ООО «ПРОМ-Консалтинг» (promkonsalt.ru), которые состоятся 30 октября 2024 г. в 10 часов 00 мин. (время московское). Предметом торгов является имущество, расположенное в указанных местах хранения, сформированное в следующие лоты:

Лот №	Наименование объекта	Начальная цена продажи (руб.) без НДС
г. Мурманск		
257	Воздухонагреватель ГТА-120ж	63 900,00
258	Воздухонагреватель ГТА-120ж	63 900,00
259	Станок отрезной ножовочный 8725	141 300,00
260	Автопогрузчик Manitou MRT 2150 Privilede Naniscopic з.н.175638719295 г.н.324	4 489 200,00
262	Столовая 4-х балковая №1008,1009,1010,1011	1 200 600,00
263	Специальное пассажирское ТС УРАЛ 32551-0010-41 з.н.X1P32551071331927 г.н.381	553 500,00
264	Специальное пассажирское ТС УРАЛ 32551-0010-41 з.н.X1P32551081343697 г.н.378	897 300,00
265	Автомобиль-фургон 57641-0000010 з.н.X8957641080CV1101 г.н.364	1 290 600,00
266	Автогрейдер ДЗ-98В.00110 з.н.4792	945 000,00
269	Одновальц.грунтовый виброкаток НАММ 3625НТ з.н.Н1770017 г.н.400	1 533 600,00
270	Погрузчик HITACHI LX450-7 з.н.RYU4H200P00000114 г.н.328	3 680 100,00
г. Салехард		
272	Средство транспортное специализированное с краном-манипулятором 39382D (ПРМ)	1 627 200,00
Республика Коми, п. Кожым		
273	Красный уголок на несъемных санях на базе блок-контейнера размерами 3000x9000x2810 мм	390 600,00
Республика Коми, п. Косью		
274	Общежитие О-6 на 6 человек на несъемных санях на базе блок контейнера 3000x9000x2810	390 660,00
275	Общежитие О-6 на 6 человек на несъемных санях на базе блок контейнера 3000x9000x2810	390 660,00
276	Общежитие О-6 на 6 человек на несъемных санях на базе блок контейнера 3000x9000x2810	390 660,00
277	Общежитие О-6 на 6 человек на несъемных санях на базе блок контейнера 3000x9000x2810	390 660,00
278	Общежитие О-6 на 6 человек на несъемных санях на базе блок контейнера 3000x9000x2810	390 660,00
279	Общежитие О-6 на 6 человек на несъемных санях на базе блок контейнера 3000x9000x2810	390 660,00
280	Общежитие О-6 на 6 человек на несъемных санях на базе блок контейнера 3000x9000x2810	390 660,00
281	Общежитие О-6 на 6 человек на несъемных санях на базе блок контейнера 3000x9000x2810	390 660,00
282	Общежитие О-6 на 6 человек на несъемных санях на базе блок контейнера 3000x9000x2810	390 660,00
283	Общежитие О-6 на 6 человек на несъемных санях на базе блок контейнера 3000x9000x2810	390 660,00
284	Общежитие О-6 на 6 человек на несъемных санях на базе блок контейнера 3000x9000x2810	390 660,00
285	Общежитие О-6 на 6 человек на несъемных санях на базе блок контейнера 3000x9000x2810	390 660,00
286	Общежитие О-6 на 6 человек на несъемных санях на базе блок контейнера 3000x9000x2810	390 660,00
287	Общежитие О-6 на 6 человек на несъемных санях на базе блок контейнера 3000x9000x2810	390 660,00
288	Общежитие О-6 на 6 человек на несъемных санях на базе блок контейнера 3000x9000x2810	390 660,00
289	ДЭС в блок-контейнере ДЭС-200-Т400-1РН зав.№2933.	609 300,00
290	Электростанция дизельная D3456 Caterpillar зав.№C1G01617	1 248 300,00
291	Электростанция дизельная D3456 Caterpillar зав.№C1G01621	1 248 300,00
Республика Коми, п. Уса		
292	Электроагрегат дизельный АД60С-Т400-1РХН с ПЖД з.н.4715	250 200,00
293	Электростанция дизельная АД60С-Т400-1РМ2 с прив.двигателем з.н.4824	220 500,00
294	Электростанция ЭД100-Т400-1РН	216 000,00
295	Погрузчик фронтальный Liebherr L 566	2 049 300,00
ЯНАО, г. Лабытнанги, ст. Обская		
296	Электростанция дизельная АД-100С Т-400	97 200,00
297	Электростанция дизельная АД-100С Т-400	97 200,00
299	ГАЗ-331043 Автомобиль грузовой бортовой	417 600,00
300	Каток вибрационный ВК-24.01.01	375 300,00
301	Погрузчик вилочный ВП-05	672 300,00
302	Прицеп специальный 8822	195 300,00
303	Самосвал 583100	553 500,00
304	Самоходная энерг.машина для сварки трубопроводов АСТ-4А зав.№37	722 700,00
305	Самоходная энерг.машина для сварки трубопроводов АСТ-4А зав.№38	722 700,00
306	Здание мобильное (инвентарное) конт.типа «Ахтуба МЗЖ-6Р» зав.№983	342 000,00
307	Агрегат сварочный дизельный MOSA TS 400 на шасси	355 500,00
309	Столовая 2х-балков Ахгуба № 426	600 300,00
310	Электростанция дизельная D3456 Caterpillar зав.№C1G01623	1 248 300,00
ЯНАО (линия Обская-Бованенково-Карская)		
311	Резервуар стальной горизонтальный цилиндрический двустенный V=50 м³, зав. № 29	170 100,00
312	Резервуар стальной горизонтальный цилиндрический двустенный V=50 м³, зав. № 32	170 100,00
313	Резервуар двустенный (одностенный) стальной сварной V 50 м³, тип РГ-50, горизон. цилиндр № 50/508	170 100,00
314	Резервуар двустенный (одностенный) стальной сварной V 50 м³, тип РГ-50, горизон. цилиндр № 50/509	170 100,00
315	Резервуар двустенный (одностенный) стальной сварной V 50 м³, тип РГ-50, горизон. цилиндр № 519/50	170 100,00
316	Резервуар двустенный наземный РГ-50	170 100,00
317	Резервуар двустенный наземный РГ-50	170 100,00
318	Трансформатор ТМПН 63/0,856/0,38	38 700,00
319	Трансформатор ТМПН 63/0,856/0,38	38 700,00
320	Трансформатор ТМПН 63/0,856/0,38	38 700,00
321	Трансформатор ТМПН 63/0,856/0,38	38 700,00
322	Электроагрегат дизельный АД100С-Т400-1РХ-НЛ-А200 зав.№0805	349 200,00
323	Электростанция ЭД100-Т400-1РН	263 700,00
324	Полуприцеп ТСП 9416-0000012-02	1 449 000,00
325	Самосвал грузовой TATRA T815-2A0S01 VIN TNT2A0S018K043571	1 209 600,00
326	Самосвал грузовой TATRA T815-2A0S01 VIN TNT2A0S018K043609	362 700,00
327	Самосвал грузовой TATRA T815-2A0S01 VIN TNT2A0S018K043570	1 209 600,00
328	Электроагрегат дизельный АД200С-Т400-1РХ-НЛ-А400+1000-ЯМЗ зав.№0723	612 900,00
329	Электростанция дизельная D3406 Caterpillar зав.№C2G04461	1 026 000,00
330	Электростанция дизельная D3406 Caterpillar зав.№C2G04466	1 026 000,00
331	Здание моб.(инвент.) контейн. типа системы «Ахтуба БС-18»	684 000,00
332	Здание моб.(инвент.) контейн. типа системы «Ахтуба БС-18»	684 000,00
333	Здание моб.(инвент.) контейн. типа системы «Ахтуба МЗЖ-10» (на санях)	342 000,00
334	Здание моб.(инвент.) контейн. типа системы «Ахтуба МЗЖ-10» (на санях)	684 000,00
335	Здание моб.(инвент.) контейн. типа системы «Ахтуба МЗЖ-10» (на санях)	684 000,00
336	Здание мобильное «Ахтуба С-24/2Пс» з.н.1152, 1153.	342 000,00
337	Агрегат сварочный универсальный дизельный MOSA-TS-400-PS/EL	488 700,00
г. Москва		
338	Зрительная труба Carl Zeiss DiaScope 85T* FL с окуляр Variable for Diascope 15-56x/20-75x и штатив С	135 000,00
339	Автомобиль Мерседес-Бенц S500 4MATIC VIN WDD2211861A322495	1 379 700,00

Победителем торгов признается участник, предложивший в ходе торгов наиболее высокую цену.

Задаток в размере 10 (десять) процентов от начальной цены продажи лота должен быть перечислен в срок не позднее даты и времени окончания приема заявок по следующим реквизитам: р/сч 40702810700020003932 в ООО «Унифондбанк», БИК 044525488, к/сч 30101810945250000488. Получатель: ОАО «СГК-трансстройЯмал» ИНН 7731507906, КПП 770501001.

Ознакомление с необходимой информацией, документами и характеристиками имущества осуществляется с 23.09.2024 по 25.10.2024 (включительно), в рабочие дни с 09.00 до 17.00 (время местное), по адресу: г. Красноярск, ул. Телевизорная, д. 1, стр. 7, пом. 8.

Подача заявок на участие в торгах с приложением необходимых документов осуществляется на электронной торговой площадке ООО «ПРОМ-Консалтинг» (promkonsalt.ru) с 00 час. 00 мин. 23.09.2024 до 23 час. 59 мин. 25.10.2024 по московскому времени.

Шаг торгов составляет — 5 (пять) процентов от начальной цены продажи лота.

Подробная информация о характеристиках и стоимости имущества предоставляется заинтересованным в приобретении имущества лицам на электронную почту при направлении запроса о предоставлении такой информации на электронную почту организатора торгов.

Ознакомление с проектами договора о задатке и договора купли-продажи осуществляется на электронной торговой площадке.

Заявка на участие в торгах оформляется в форме электронного документа и должна содержать следующие сведения: фирменное наименование (наименование), сведения об организационно-правовой форме, о месте нахождения, почтовый адрес (для юридического лица), фамилию, имя, отчество, паспортные данные, сведения о месте жительства (для физического лица), номер контактного телефона, адрес электронной почты, сведения о наличии или об отсутствии заинтересованности заявителя по отношению к должнику, кредиторам, арбитражному управляющему и о характере этой заинтересованности, сведения об участии в капитале заявителя арбитражного управляющего, а также сведения о заявителе, саморегулируемой организации арбитражных управляющих, членом или руководителем которой является арбитражный управляющий; а также иные сведения в соответствии с положениями ФЗ «О несостоятельности (банкротстве)» №127-ФЗ, Приказа МЭР РФ от 23.07.2015 г. № 495, Регламента проведения открытых торгов в электронной форме, утвержденного ООО «ПРОМ-Консалтинг».

К заявке на участие в торгах должны прилагаться следующие документы: выписка из ЕГРЮЛ или засвидетельствованная в нотариальном порядке копия такой выписки (для юридического лица), выписка из ЕГРИП или засвидетельствованная в нотариальном порядке копия такой выписки (для индивидуального предпринимателя), копии документов, удостоверяющих личность (для физического лица), надлежащим образом заверенный перевод на русский язык документов о государственной регистрации юридического лица или государственной регистрации физического лица в качестве индивидуального предпринимателя в соответствии с законодательством соответствующего государства (для иностранного лица); копии документов, подтверждающих полномочия лица на осуществление действий от имени заявителя, а также иные сведения в соответствии с положениями ФЗ «О несостоятельности (банкротстве)» №127-ФЗ, Приказа МЭР РФ от 23.07.2015 г. № 495, Регламента проведения открытых торгов в электронной форме, утвержденного ООО «ПРОМ-Консалтинг».

К участию в торгах допускаются лица, представившие надлежащим образом оформленные заявку на участие в торгах и необходимые документы, содержащие достоверные сведения, и обеспечившие поступление задатка на указанный в сообщении счет на дату составления протокола об определении участников торгов.

По итогам проведения торгов организатор торгов утверждает протокол о результатах проведения торгов, который размещается на электронной площадке.

В течение 5-ти дней с даты подписания протокола о результатах торгов конкурсный управляющий направляет победителю торгов предложение заключить договор купли-продажи имущества. В случае отказа или уклонения победителя торгов от подписания данного договора в течение 5-ти дней с даты получения указанного предложения конкурсного управляющего внесенный задаток ему не возвращается, и конкурсный управляющий вправе предложить заключить договор купли-продажи имущества участнику торгов, которым предложена наиболее высокая цена по сравнению с ценой, предложенной другими участниками торгов, за исключением победителя торгов.

Победитель торгов обязан в течение 30 (тридцати) дней со дня заключения договора купли-продажи имущества оплатить стоимость приобретенного имущества (за вычетом внесенного задатка) путем перечисления денежных средств по следующим реквизитам: р/сч 40702810300030003403 в Красноярском филиале АО АИКБ «Енисейский объединенный банк» г. Красноярск, к/сч № 30101810700000000853, БИК 040407853. ОАО «СГК-трансстройЯмал» ИНН 7731507906, КПП 770501001.

В результате торгов № 2975-ОАОФ, проводившихся на электронной торговой площадке ООО «ПРОМ-Консалтинг» (promkonsalt.ru), победителем по **лоту № 261** стало ООО «Поволжский Центр ТиСДМ» (ИНН 2100010623; ОГРН 1232100007171), предложившее 2 781 000,00 руб.; по **лоту № 267** стало ООО «МВК ТРЭЙДИНГ СИСТЕМ» (ИНН 2462061298; ОГРН 1182468033252), предложившее 13 003 200,00 руб.; по **лоту № 308** стал Зимин И.А. (ИНН 720212395994), предложивший 160 800,00 руб. По **лотам № 268, № 271, № 298** торги признаны несостоявшимися по причине недостаточного количества заявок, единственный участник по **лоту № 271** является кредитором ОАО «СГК-трансстройЯмал». По всем остальным лотам торги признаны несостоявшимися по причине отсутствия количества заявок. Победители торгов не имеют заинтересованности по отношению к кредиторам, должнику и конкурсному управляющему. В капитале победителей торгов НП СРО АУ «РАЗВИТИЕ» и конкурсный управляющий не участвуют.

ОАО «СГК-трансстройЯмал»: 109240, г. Москва, Котельническая набережная, д. 17, ИНН 7731507906, ОГРН 1047796371028; Конкурсное производство введено Решением Арбитражного суда города Москвы от 21.09.2021 по делу № А40-120633/2014; Конкурсный управляющий Кацер Евгений Игоревич: ИНН 246200601836, СНИЛС 029-733-192 70, 660041, г. Красноярск, а/я 12161; Некоммерческое партнерство Саморегулируемая организация арбитражных Управляющих «РАЗВИТИЕ»: ОГРН 1077799003435, ИНН 7703392442, 117105, г. Москва, Варшавское шоссе, д.1, стр.1-2, комната 36.

НА ПРАВАХ РЕКЛАМЫ

КОЛЛЕКЦИОНЕР ЖИЗНИ

Андрей ЯХОНТОВ

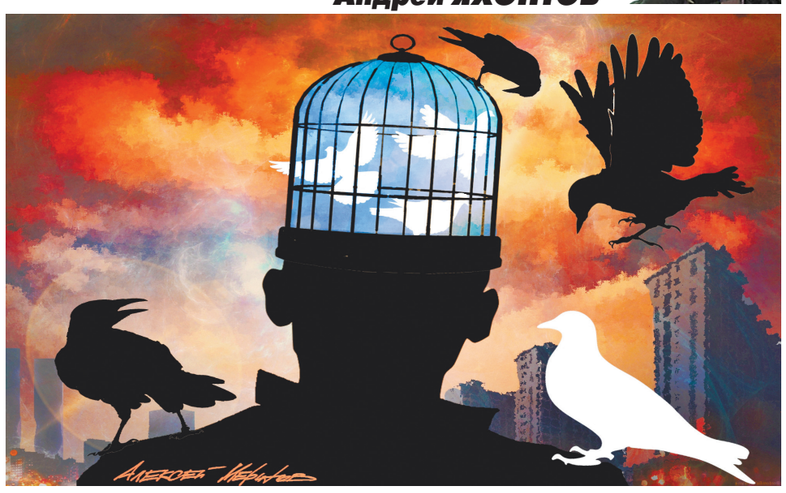

СЕДЬМОЕ НЕБО СЧАСТЬЯ

Я брожу дворами своего детства, и сердце переполняют воспоминания.

Вдоль респектабельной ныне Плющихи стояли деревянные развалюхи, в многоквартирных домах преобладали коммуналки, не переоборудованные в персональные хоромы, в прилегающих переулках лишь отдаленно намечались кубической архитектуры посольства Непала и Таиланда, не сиял зеркальными стеклами мидовский офис.

А в свежепостроенной из входившего в обиход желтого кирпича башне поселилась кинозвезда Лионелла Пырьева — шпанистая братия ходила ею любоваться, ждала, пока красавица выйдет к ожидавшей ее машине.

Голубятня и вороньи лапки

Во дворах стояли — иногда двухэтажные — клетухи, сколоченные из старых досок, обтянутые проволочной сеткой в мелкую ячейку, в ней застревали пух и перья. На голубятни я посматривал с завистью, мне нравились птицы с тугими скрипучими крыльями, я бы дорого дал, чтобы заиметь парочку «турманов», «почтарей» или «монахов», но из разговоров старших извлек: гонять голубей — стыд.

— Вырастешь, гонять голубей будешь? — говорила мама, когда я приносил из школы «двойку». Из чего проистекало: двоечники ни на что путное не способны, только свистеть да, задрав голову, смотреть, как ходит кругами в небе голубиная стая. Но ведь можно заниматься серьезной работой, а голубей гонять в свободное время...

Увы, возражения опровергались наглядным примером: владелец голубятни, лоботряс Виталик, голубей не любил, мог по нескольку дней не выпускать в полет. Мог кинуть камешком, если не желали вспорхнуть с крыши флигеля, к которому тулилась голубятня. Кроме того, он голубями торговал. Приходили смурные личности, Виталик с ними шептался, демонстрировал товар, и счастливец уходил с покупкой, которую, будто неживую, прятал под пиджак или пальто, озираясь при этом воровато.

В начальных классах я был в школе на хорошем счету, учительница Белкина наградила меня грамотой за похвальную успеваемость. Мой сосед по парте Володя Иргубаев был двоечник, он рассказывал: его отец варит бульон из вороньих лап, стреляет каркуш из «духовушки». Фантазировал? Ружья у них в семье я никогда не видел. Володин отец был шофер, устроил Володю по знакомству на лето в пионерлагерь баянистом, но сыну предстоящую выгодную синекуру не объяснил, лишь коротко бросил: «Собирай вещи». Володя сбежал, не зная, что его ждет.

Другой мой приятель Алик Ахмеджанов сообщил (даже когда его не спрашивали), что любит сладкий лук, а чеснок ему не по вкусу. Подружки-оторвы Голяшкина и Токанова обменивались на уроках матерными записками (зачем? будто не могли вдоволь наругаться вне стен образовательного заведения!), пока их не поймали и не пристыдили. Главной красавицей школы считалась Оля Исаева: нежное личико, карие глаза, фигурка... Зная: за ней утвердился титул и статус королевы, держала себя с достоинством. Прожив жизнь и повидав женщин, гадаю: что стало с милой очаровашкой, которая, прими она участие в конкурсе «Мисс микрорайон», была бы отсеяна на первом же этапе? Какого мужа она нашла (и нашла ли), соответствовал ли он ее запросам?

Гляжу на окна комнаты (четвертый этаж доходного дореволюционного дома), где ютились я, мама, бабушка, через стену обитала чета персональных пенсионеров Радченко и их домработница Анна — она воровала из кастрюль кипящие на плите супы (мама не могла понять, почему бульон, который варит Анна из 200 граммов мяса, наварист, а который мама варит из килограмма говядины, — водянист; Анна поучала ее хозяйствовать, пока не была застигнута на кухне с поличным). Пятиметровую каморку при кухне (предназначенную для прислуги) занимала завзятая коммунистка (химик-биолог) Лидия Румянцева, не устававшая агитировать, в том числе меня, за правильность партийного курса; после разоблачения Сталина она вынесла собрание его сочинений на помойку.

Но главное влияние на меня оказала медсестра Полина.

С высоты возраста и накопленного опыта могу сформулировать принципы, которыми руководствовались окружавшие меня люди: государство нас давит, решает и поступает, как выгодно ему, официально возглашенный закон декоративной справедливости к нам отношения не имеет, потому и нам до государства и его демагогии дела нет, продолжаем перемогаться, уповая на чудо и высшие силы — но с поправкой на запрет религии. Слому подвергся многовековой уклад громадной неповоротливой державы, растерянное, дезориентированное население повисло меж приверженностью передававшимся по наследству от поколения к поколения традициям и натиском отрицавшей прошлое коммунистической байды.

О молодости и справедливости

Даже в теперешнем возрасте и внутри относительно определенных жизненных координат чувствую себя неуверенно и тревожно, если предстоит (всего лишь в быту) что-то непривычное, незнакомое, находящееся вне круга устоявшихся маршрутов и общений. Тревожно сплю — готовлюсь к неизведанному, неизвестно к чему могущему привести и неизвестно что могущему привнести в размеренную рутину. Что же сказать о юном рефлектирующем возрасте — когда вокруг все неизведано и непривычно, когда не знаешь, что принесут грядущий день и последующее необозримое будущее, а пока ума не приложишь, какую судьбу выбрать и какой удел выберет тебя. Ложь, туман, неразбериха — человеческих отношений — сбивают с толку, а пропагандистская трескотня словно для того вливается в уши, чтобы заронить подозрение в собственной непригодности и неприменимости.

Официальная и реальная жизнь наглядно отдалялись одна от другой. Разрыв увеличивался, вопиющие несоответствия царили всюду. Можно раздобыть редкое лекарство, да еще по спекулятивной цене? Кому это по карману? К Полине приезжала из Горького сестра Валя, болезненная, худенькая. Ей требовались редкие препараты. Но отдать зарплату за крохотный пузырек? Знакомая работница аптеки приносила флакон по себестоимости. Где купить прочную рубашку? (Моя единственная лопнула от ветхости.) Мало-мальски приличной одежды в продаже нет... А девочка из секции мужской галантереи устроила приемлемую.

Разумеется, каждый из бессребреников имел свой скромный интерес и толику выгоды, не упускал шанс воспользоваться ответной услугой, однако отношения укладывались в стройную систему нервачества. Среди этих людей не было начальников, которые получали по должности и положению все лучшее и необходимое; челядь перемогалась трудно и скудно. Взаимовыручка помогала выкрутиться, выдюжить, в предлагаемых условиях надо было как-то существовать. Один приворовывал с комбината мясо и продавал в два раза дешевле, чем в магазине, другой выносил россыпью сигареты с фабрики «Дукат», третий вычитал медную пятикопеечную мелочь из мимокассовой выручки в свой карман. Свысока участников той круговой поруки обзывали (в газетах) ворами, несунами, расхитителями...

Но и те, кто ничего не мог вложить в общий котел, не лишались доли участливости. Любая старушка-богомолка могла прийти в магазин и попросить мясца или курочку — и уходила облагодетельствованная. Не распространялась благодать только на злых и завистливых, которые из недоброжелательства могли накликать неприятность. По их доносу арестовали дядю Мишу с мясокомбината имени Микояна. Вот и разберись: мясокомбинат, носивший имя кристального коммуниста-ленинца, выходит, являл пример вовсе не коммунистического отношения к труду. При этом дядя Миша, ходивший на уколы к упомянутой мною медсестре Полине, заменявшей мне маму, когда ее увозили в больницу, не платил ей за инъекции (а каждый укол стоил рубль), зато приносил говяжью и свиную вырезку. А вот с обеспечиваемой сыном-начальником плохо передвигавшейся пенсионерки (к ней Полина ходила на дом) взималось за укол полтора рубля.

Подлинно справедливое перераспределение доходов!

Участковый милиционер Николай Захарович, призванный бороться с нарушениями и нарушителями правопорядка, не брезговал покупать краденое мясо, собирал дань с директоров магазинов, а у себя дома разводил в аквариумах барбусов и скаляров, торговал ими по воскресеньям на Птичьем рынке. С мужиками из коммуналок он был запанибрата, свойским в доску, мог, несмотря на относительно высокое — над ними — положение, распить бутылочку, выкурить папироску, побалагурить. Однако, не забывая о превосходстве и не позволяя забываться другим, мог любого из собутыльников упечь на пятнадцать суток, мог оштрафовать, мог... Да что угодно.

Внутри той коммунальной жизни деление по нациям если и наличествовало, то безболезненное: были евреи, но свои, тутошние, были татары, но соседские, даже экзотические ассирийцы пусть себе чистят обувь прохожим и торгуют шнурками; до оскорблений по национальному признаку доходило только во время крупных скандалов с выяснением давней исторической подноготной, объясняющей теперешний неблаговидный поступок. Однако добрые отношения лично с неким конкретным представителем не основной, не титульной нации не могли повлиять на неприязнь, питаемую ко всей нации в целом.

Полину премировали (на работе в поликлинике) билетом на зимний футбольный матч, этот билет Полина подарила мне; играли на заснеженном поле «Лужников» «Спартак» и некая африканская команда. А еще Полину наградили пригласительным сертификатом на Малую спортивную арену, на торжественную встречу с олимпийскими чемпионами, вернувшимися из Инсбрука... На подобные мероприятия билеты распространялись в трудовых коллективах. И опять Полина презентовала фартовый выигрыш мне, я был на седьмом небе от счастья, взял автограф у многократной чемпионки-лыжницы Клавдии Боярских и, предположительно, у легендарного хоккейного вратаря Виктора Коноваленко — он был без маски, которую я видел на крохотном экране телевизора КВН во время трансляции матчей, узнать его в лицо было невозможно, но я почему-то решил: стриженный ежиком невысокий крепкий мужчина именно и есть голкипер нашей победоносной сборной.

Мог ли вообразить: побываю в Инсбруке многажды и буду дружески обниматься там со Станиславом Черчесовым?..

МК ПЕРСОНА

Кто бы мог подумать, глядя на певицу Катю Лель, что 20 сентября ей исполнится 50 лет! Вечно молодая и вечно улыбающаяся — это про нее. Кажется, не было красной дорожки, где бы Катя не сияла. Причем происходит это, несмотря на разные обстоятельства в жизни артистки. А за последний год у именинницы много чего произошло. Развод с супругом, с которым она была в отношениях 18 лет, неожиданный успех песни «Мой мармеладный», покорявшей российские хит-парады в нулевые, а теперь — вошедшей в тройку мировых чартов. Ну и, конечно, откровения Кати по поводу общения с внеземными цивилизациями, которые до сих пор вызывают неоднозначную реакцию и становятся предметом конфликта в шоу-бизнесе. «МК», конечно, не смог пройти мимо событий и пообщался с артисткой накануне ее юбилея.

Певица откровенно — о жизни после развода, новой музыке и при чем тут инопланетяне

ПРЕСС-СЛУЖБА АРТИСТА

ИНОПЛАНЕТНАЯ ЛЕЛЬ

«Будущее за Россией и русским языком»

— Катя, как настроение?

— Прекрасное: собираю сто самых любимых друзей, которым я приятна и которые мне приятны, с которыми жизнь связывала и связывает. Будем праздновать в удовольствие, без официоза, в энергии света.

— Вы сами что-то приготовите в этот день: угощение от именинницы?

— На сто человек? *(Смеется.)* Нет, я буду дарить свое творчество, а готовить я доверю профессионалам. Главное, чтобы все были накормлены вкусно, чтобы было изобилие, чтобы было весело и чтобы было огромное желание радоваться и общаться друг с другом. Самое главное — атмосфера вечера.

— В то, что Кате Лель исполняется 50 лет, верится с трудом. Вы верите?

— Нет, я себя ощущаю лет на 25–30 максимум — и душой, и телом, и мыслями, и задором. Я благодарна жизни за этот опыт. Слово «возраст» звучало раньше весомо, а сейчас если тебе 50 — это по виду лет 25–30 максимум. Сейчас то самое время, когда новые энергии, когда тебе дают в два раза меньше. У меня есть наполненность, есть любовь в душе, есть всепрощение, благодарность — и это великое счастье.

— Этот год для Кати Лель особенно успешный и полон перемен?

— Конечно! Я бы сказала, что этот период начался с конца прошлого года, когда мы с песней «Мой мармеладный» вошли в тройку мировых чартов, когда было по 100 миллионов просмотров в день, — какое-то невероятное безумие и счастье для меня.

— Почему вдруг так случилось?

— Я думаю, что есть много того, что мы не знаем, но скоро узнаем: во все человечество прогружаются новые энергии, новые вибрации любви. Высшие силы нас готовят к новым энергиям. Причем, заметьте, песня на русском языке, и люди не знают, о чем там поется, но они ее поют. С одной стороны, вроде бы действительно непонятно, почему песня «Мой мармеладный» с такой скоростью вирусится, но это все энергия работает. Все указывает на то, что будущее за Россией и русским языком. Это произойдет совсем скоро. У меня есть много друзей-астрологов, контактеров с другими цивилизациями и так далее, они все это подтверждают.

— Вы ничего не делали специально, чтобы ваша песня завирусилась?

— Нет, и я сама была в шоке. Я мечтала об этом, но не могла даже представить, что такое возможно. Это нельзя купить ни за какие деньги мира, ни с помощью каких-то связей. О том, что такое произошло с «Моим мармеладным», мне сказала моя доченька. Она сообщила: «Мам, а ты знаешь, что каждый пост в соцсети — это твоя песня?» Я переспросила: «Ты прикалываешься?..» Она мне показала, что происходит. Потом мне стали присылать со всего мира видеоролики, где красивые накрашенные девушки в меховых шапках поют мою песню. Это превратилось в тренд. Америка вообще сошла с ума, Азия до сих пор сходит. Даже голливудские актеры стали этот тренд подхватывать. Началась такая «джагомания», которую никакими деньгами не купишь. Кто-то пророчил: это ненадолго, появилось — и исчезнет. Но не исчезло, песня до их пор популярна.

— Находятся и те, кому не нравится. Как вы справляетесь с потоком хейта?

— Я к этому спокойно отнеслась и отношусь. Не просто же так песня, которой 20 лет, стала популярной в мировом масштабе! Сегодня я к разной реакции публики готова — возможно, благодаря тому, что занимаюсь работой над собой. Это и медитации, и дыхательные практики, и хатха-йога. Это уже осознанное состояние, поэтому я могу принимать разную информацию, в том числе негативную, и не реагировать на нее или принимать ее с благодарностью.

— Раньше Катя Лель работала с продюсерами. Сейчас вы в свободном плавании. Есть ли идеи вдруг снова стать артисткой продюсерского центра?

— Безусловно, на начальных этапах без продюсера невозможно. Это большой рынок в мире музыкальной индустрии. Но время все меняет. Сейчас большую роль играют интернет-площадки, а раньше все было подругому. И, конечно, когда ты имеешь большой стаж и опыт работы, то уже сама понимаешь, что нужно сделать. А в этом году я отмечаю 30 лет творческой деятельности! Если у тебя есть ресурс знаний и творческий ресурс, ты можешь сама привлечь нужных людей и объединиться в одной энергии созидания без каких-либо продюсеров.

— С Максимом Фадеевым, с которым вы в итоге разорвали творческие отношения, вы совсем сейчас не общаетесь?

— Иногда общаемся. Встречались, когда начался мировой тренд с песней «Мой мармеладный». Поздравили друг друга. Он сказал: «Понимаешь, весь земной шарик знает теперь, кто такая Катя Лель».

— В последнее время прямо-таки вошло в моду среди авторов хитов запрещать исполнителям петь ту или иную их песню. Вы с таким не сталкивались?

— Слава богу, нет.

— Но мы помним давнюю историю, когда вам даже по суду запрещали выходить на сцену...

— Это история с бывшим продюсером Волковым. Там была практически война, личная история. Чтобы показать свое влияние, он, естественно, использовал любые рычаги и даже запрещал выходить на сцену. Сейчас, слава богу, мне никто не запрещает петь.

«Довели до анорексии»

— Не скажешь, что вам исполнилось 50. Что делаете для этого?

— Каждый день я выполняю дыхательные практики, медитации, EMS-фитнес. И еще я решила начать заниматься боксом. Это выброс энергии и тренировка концентрации внимания. Давно уже мечтала, не знаю, во что это выльется. Просто руки надо беречь, потому что в них энергия исцеления, и я ими держу микрофон, поэтому занимаюсь очень аккуратно. И вообще мой папа хотел мальчика, которого назовет Ванечкой и который будет заниматься боксом. Но когда мне исполнилось 10 лет, он сказал: «Как же я был неправ! Я бы тебя на 10 мальчиков не променял». Ну и еще хочу освоить новый вид спорта — разновидность большого тенниса. Плюс каждый день зарядка — это обязательно, здесь я не делаю себе никаких поблажек. Ну и хожу в спортзал пару раз в неделю, когда в Москве. Для меня эти тренировки обязательны, потому что мышцы должны работать. Твой внешний вид — в твоих руках. Здесь все имеет влияние — начиная от эндокринолога, без которого невозможно правильно контролировать свой вес, заканчивая тренером.

— Сбросили вес с помощью врача?

— Конечно. Вот уже полтора года как я работаю с эндокринологом, и вот такие прекрасные результаты налицо. Ты сдаешь кровь, врач по группе крови смотрит, чего твоему организму не хватает. Затем ты проходишь антипаразитарную и антибактериальную программу — она вся на травах, затем пропиваешь витамины. Врач следит за питанием.

— А тортик есть на ночь вы будете?

— Нет, я это себе уже давно запретила. Лет «дцать» назад. *(Смеется.)*

— На диетах сидели когда-нибудь?

— Конечно, и не всегда это заканчивалось хорошо. У меня были ситуации, когда за 3–4 месяца мне надо было прийти в определенную форму: быть в очень «сухом» теле. Я занималась с четырехкратной чемпионкой мира по фитнесу, когда готовилась к выходу альбома «Джага-джага». Мне снились по ночам пельмени, торты, я сходила с ума из-за того, что нельзя было есть все, что вкусно. А можно было только вареную курочку, 100 граммов, или рыбку на пару — 150 граммов, три ложки вареного риса, три миндалинки, яблоко. Тренировки были каждый день, плюс по часу на беговой дорожке, а еще штанги, гири... Конечно, это не приводило ни к чему хорошему, потому что не было сил вообще, энергии передвигать ноги даже не было. Но мне нужно было похудеть — таково было желание продюсера Максима Фадеева, и это был ужасный опыт. Меня довели до анорексии: с 52 килограммов до 46. Не было сил даже выйти на сцену. И была фигура — одна сплошная ровная линия сзади и спереди.

С дочкой.

ПРЕСС-СЛУЖБА АРТИСТА

— Вы как-то выжили в этой гонке...

— Хорошо, что организм здоровый и справился с этим, но это ненормальная ситуация. После всего этого я себе сказала, что больше так делать никогда не буду.

— Вы относитесь к тем представительницам шоу-бизнеса, у кого сохранилась естественная красота. Насколько часто вы посещаете специалистов?

— У косметологов бываю периодически, конечно же. Без этого невозможно. Обязательно массаж, остеопаты, СПА-процедуры. К пластическим хирургам я еще не ходила, причем ко мне часто обращаются по вопросам сотрудничества с ними, — я говорю, что к этому не готова.

— Складывается впечатление, что у вас нет вредных привычек....

— К сожалению, практически нет. *(Смеется.)* Моя вредность в том, что я слишком строга, дисциплинирована и требую того же от окружающих.

— Пить, курить — это не про Лель...

— Терпеть не могу курильщиков, я категорически против. Ну и могу позволить себе в компании бокал вкусного вина с сыром или бокал шампанского. Если хочется.

— Вы упоминали дыхательные практики, йогу. Кто вас всему этому обучал?

— 12 лет тому назад на съемках у Андрюши Малахова я познакомилась с учителем по йоге Феликсом Паком, и благодаря ему я познакомилась с хатха-йогой, медитациями и дыхательными практиками. Пошел процесс, когда начала знакомиться с единомышленниками и развиваться в этом направлении. Стала ездить на Бали на ретриты, окружать себя людьми энергетически-вибрационными. В моей жизни появились мантры. И, кстати, в мой юбилей я делаю подарок себе: выпускаю мантру любви на галактическом языке.

«Я начала исцелять»

— Что за язык — галактический?

— Есть в нашем мире контактеры, которые общаются с другими цивилизациями. У меня есть подруга Ирина Чикунова, которая общается с цивилизацией Хамилия. Мы с ней были в мае на Мальдивах, и там наконец нам спустили мантру любви, которую мы ждали три года. Через Ирину нам транслировали галактический язык, я успевала записывать каждую букву, каждое слово и сочинять музыку на ходу. И мы создали мантру на раскрытие сердец, чтобы люди жили не в страхе, а в любви и созидании. Это мантра на специальной частоте — 402 герца, где будут прогружаться новые энергии. Когда вы прослушаете мантру на галактическом языке, увидите, как запустится процесс сердечной чакры.

— Когда вы почувствовали в себе силу лечить людей?

— Это произошло в 16 лет. Сначала начали «гореть» руки, которые стали наполняться энергией. Я тогда очень сильно испугалась. И что самое интересное — в этот период ко мне стали приходить люди, не зная о том, что со мной случилось, и просить о помощи. Видимо, сработало коллективное энергетическое поле. И тогда я помогла своему дяде и подружке, с которой вместе училась. Но спустя какое-то время я запретила себе этим заниматься и 30 лет не занималась.

— Как вернулись к целительству?

— Мой костюмер упала с велосипеда и травмировала руку и плечо. Нужна была срочная операция: вкручивать шесть шурупов и капсулу в плечо, чтобы сохранить руку. Я сказала: «Люда, я тебе ничего не обещаю, но давай попробуем». И мы сделали с ней пять сеансов, после которых она пошла на операцию, но утром позвонила мне и сказала, что чудо произошло: врачи сделали снимок и увидели, что место между рукой и плечом заросло.

— Сейчас как часто это делаете?

— Кто отзывается в моей душе — с тем мы выходим на связь. Я как проводник. С молитвой «Отче наш» и передачей энергии человеку мгновенно становится легче.

— Вы помогли Аните Цой, когда она сломала ногу перед концертом...

— Я счастлива, что это удалось. Это было чудо: она ведь сломала ногу всего за месяц до концерта в Кремле. Когда я увидела ее уже на выступлении, где она была не на коляске, а на своих двоих прыгала по сцене, — я просто рыдала. Она еще делала трюки — это была просто фантастика, хотя врачи предсказывали несколько месяцев на восстановление. Мы восстановили ее за 20 дней.

— В шоу-бизнесе немало скептиков, которые не верят в подобные вещи.

— Наступит время — они обратятся.

— А история с Отаром Кушанашвили, который вас обидел, продолжается? (Журналист в резкой форме высказался о встрече артистки с инопланетянами. **— Авт.**)

— Мы в марте этого года, до его болезни, подали иск. Суда еще не было. Но вопрос не в том, существуют ли инопланетяне — это оскорбление со стороны Отара. Деньги — не самоцель; моя цель — чтобы человек извинился публично и понимал, что он сделал.

«Не рассматривала мужчин для серьезных отношений»

— Вы развелись с мужем. Долго шли к этому решению?

—Это было непросто, но ты делаешь выбор: либо ты живешь в качественном состоянии, либо ты жертва и идешь в низкие вибрации, которые тебя разрушают. Я сделала свой выбор. Поблагодарила, пожелала счастья, ушла в свою жизнь.

— Он наверняка хотел все вернуть, и неоднократно...

— Ну конечно, но мало ли что он хотел! Это бесполезно.

— Обещал, что не будет употреблять алкоголь?

— Человека не изменить. Я думаю, что прежде всего нужно этому человеку иметь желание избавиться от данной болезни. Если у человека нет желания или он считает, что не употребляет алкоголь, то тогда о чем говорить?

— А как ваша дочка отреагировала на ваше решение развестись?

— С пониманием. Я ей сказала, что хочу принять такое решение, и она ответила: «Я полностью тебя поддерживаю». Она же это все видела...

— Мудрая девчонка не по годам...

— Она очень мудрая. Наверное, в прошлой жизни была моей мамочкой. *(Смеется.)* Она контролирует меня постоянно: «Мама, где ты? Что ты делаешь? С кем ты сейчас разговариваешь?..» Я ей говорю: «Кто из нас мама: ты или я?»

— Кстати, расскажите, как у нее в целом дела?

— Дочь перешла в 10-й класс химико-биологического факультета в лицее. Она большая умница. Недавно вот была съемка в передаче, и я ей позвонила: «Эми, надо подъехать на программу». А она говорит: «Мам, я не могу — у меня химия». Она такая ответственная, что меня это удивляет. Но я в ней узнаю себя и говорю ей: «Иногда же можно позволить себе отпроситься, если есть какая-то причина». Она все равно отвечает, что не может. Такая вот она дисциплинированная, стремится к знаниям, и мне это очень нравится.

— Творчеством она не захотела заниматься?

— Видя мамину профессию, она передумала идти в творческую жизнь. И мне это импонирует. Но не исключено, что еще передумает. Пока она хочет быть врачом-стоматологом, говорит, что ей нравится. При этом боится даже кровь сдавать. Ну, у нее есть два года, чтобы принять окончательное решение.

— Как она поет?

— Мы участвовали в проекте, где вместе пели песню «Я по тебе скучаю». Она великолепно справилась. У нее красивый низкий тембр, как я люблю. Для этого выступления мы занимались с ней вокалом, сценическими движениями, при том, что у нее хорошая подготовка: она училась с четырех лет в школе у Аллы Пугачевой. Ну и окончила музыкальную школу по классу фортепиано.

— После развода с мужем вас теперь называют завидной невестой.

— Скажу честно, мне после развода долго никто не нравился, это длилось больше года, наверное. Сейчас только начинается какой-то сдвиг в этом вопросе, уже начинают становиться симпатичными некоторые мужчины... Я понимаю, что высшие силы меня готовят к новым отношениям — и его готовят. Главное, чтобы он был свободным, добрым, состоявшимся, осознанным и порядочным человеком. Все-таки хочется говорить на одном языке, на одних энергиях. Поэтому пока я его еще не знаю, но буквально завтра уже узнаю.

— Какие подарки от мужчин запомнились вам больше всего?

— Самый запоминающийся — это белый рояль от бывшего продюсера Александра Волкова с красивыми белыми бантами, я его берегу. Это, пожалуй, был самый долгожданный подарок. Для музыканта круче ничего нет. Или, например, микрофон с моими инициалами, который специально изготавливался в Америке целых девять месяцев, с ушными мониторами в комплекте, по размерам моей ушной раковины. Это мне презентовал наш друг и крестный доченьки Андрей Ковалев, за что ему большое спасибо. Ну и, конечно, мне дарили песню, а для меня как для артиста такие подарки имеют самую большую ценность.

Ульяна КАЛАШНИКОВА.

КРОССВОРД

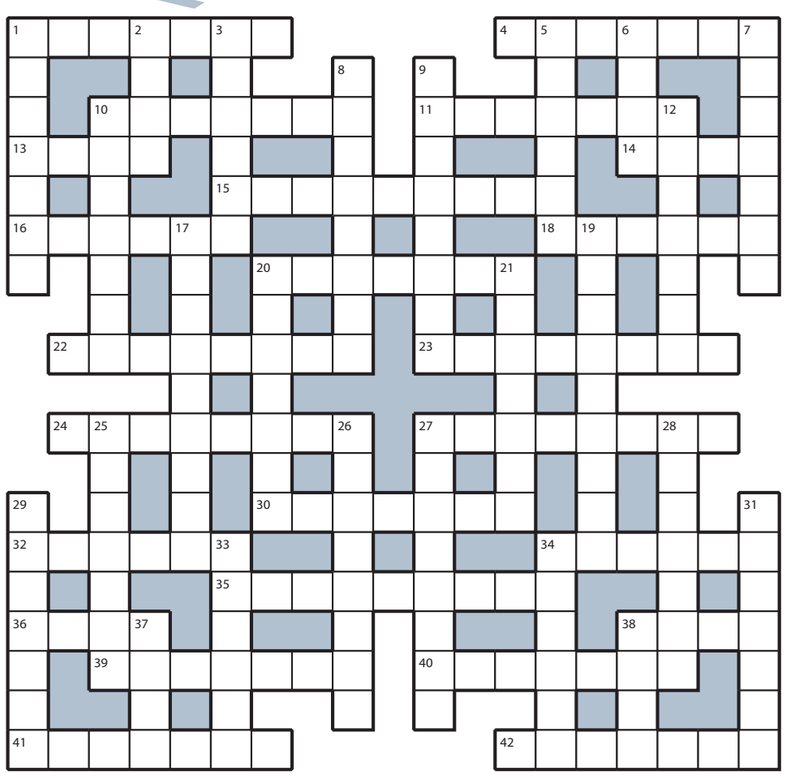

ПО ГОРИЗОНТАЛИ: **1.** Цель «продвинутых» буддистов. **4.** Католик во главе церковного округа. **10.** Жизненный «заряд» неугомонного живчика. **11.** «Деревянный катерок» на шершавой доске. **13.** Скромное одеяние батюшки. **14.** Нужный для гадания кофейный осадок. **15.** Сезонный билет для футбольного болельщика. **16.** Сказочный змей-«огнемет». **18.** Перепалка ссорящихся папы с мамой. **20.** Плата за оформление нового паспорта. **22.** Последний ритуал проигравшего бой самурая. **23.** Алкоголь, поданный перед обедом. **24.** Кума Муравья в басне Крылова. **27.** Ярлык, отрезанный от нового платья. **30.** Сила, влекущая обжору к холодильнику. **32.** Бестолковый бездельник-амбал, не желающий учиться. **34.** Площадка для прогулок пассажиров поезда. **35.** Зам, мечтающий возглавить университет. **36.** Пункт доставки горячих обедов в будни. **38.** Ароматное кушанье из риса и мяса. **39.** Первая часть «возрастной» трилогии Толстого. **40.** Экс-«дед», попрощавшийся с армией. **41.** Публикация компромата в Интернете. **42.** Мастер, принявший заказ на пятистенку.

ПО ВЕРТИКАЛИ: **1.** Орден, нашедший своего героя. **2.** Ответственность, признанная преступником. **3.** Полезная минералка из Кисловодска. **5.** Монета в лексиконе пиратского попугая. **6.** «Холм» на поле во время сенокоса. **7.** Спутница жизни православного батюшки. **8.** Салки «из середины второй десятки». **9.** Впадина в земле после ливней. **10.** Крупное соединение военных кораблей или самолетов. **12.** Инструмент для перерезания проводов. **17.** Адресованная народу речь правителя. **19.** Затворничество после перебора с общением. **20.** «Богиня», одарившая Кулибина талантом. **21.** Плут, знающий подход к доверчивым клиентам. **25.** Бульварная газетка для любителей сплетен. **26.** Мощный удар в подбородок на ринге. **27.** Дорога над дорогой в авторазвязке. **28.** Народный и бальный парный танец из шести коротких фигур, исполняемый четным числом танцующих пар.. **29.** Номер танцоров в тельняшках и бескозырках. **31.** Тетрадь с отчетами о прочитанных книгах. **33.** Состав студенческой группы в журнале. **34.** «Холостая» клавиша компьютера. **37.** Битва, где проливаются реки крови. **38.** Помост из бревен или досок на воде около берега.

ОТВЕТЫ НА КРОССВОРД, ОПУБЛИКОВАННЫЙ 19 СЕНТЯБРЯ

ПО ГОРИЗОНТАЛИ: **1.** Возраст. **4.** Эскулап. **10.** Ажиотаж. **11.** Арсенал. **13.** Июнь. **14.** Бунт. **15.** Конденсат. **16.** Ерунда. **18.** Рапорт. **20.** Конвоир. **22.** Ожирение. **23.** Достаток. **24.** Сумятица. **27.** Зверство. **30.** Акведук. **32.** Ванная. **34.** Состав. **35.** Чемпионат. **36.** Джип. **38.** Миля. **39.** Крейсер. **40.** Кутенок. **41.** Квадрат. **42.** Ряженка.
ПО ВЕРТИКАЛИ: **1.** Визитер. **2.** Рожь. **3.** Сходка. **5.** Спектр. **6.** Ухаб. **7.** Пустота. **8.** Ожидание. **9.** Чайнворд. **10.** Антураж. **12.** Лукошко. **17.** Дворняжка. **19.** Аббатство. **20.** Конница. **21.** Росчерк. **25.** Угонщик. **26.** Аквапарк. **27.** Задворки. **28.** Вестник. **29.** Сводник. **31.** Овсянка. **33.** Ячейка. **34.** Стремя. **37.** Пруд. **38.** Море.

РЕДАКЦИОННАЯ ПОДПИСКА НА «МОСКОВСКИЙ КОМСОМОЛЕЦ»!

В любом почтовом отделении Москвы, Подмосковья и в редакционных пунктах «МК» можно подписаться на наши издания на 1-е полугодие или весь 2025 год.

наименование издания	в пунктах «МК» индекс	цена	на почте индекс	цена
«Московский комсомолец» (6 мес., 5 раз в неделю)	МК277	2200,00 руб.	ПМ277	2643,00 руб.
«Московский комсомолец» для ветеранов и участников ВОВ, инвалидов I и II групп (6 мес., 5 раз в неделю)	МК277В	1900,00 руб.	ПМ277	2357,52 руб.
«Московский комсомолец» (12 мес. 5 раз в неделю)	МК301	4400,00 руб.	ПН301	5285,34 руб.
«Московский комсомолец» для ветеранов и участников ВОВ, инвалидов I и II групп (12 мес. 5 раз в неделю)	МК301В	3800,00 руб.	ПН301	4682,65 руб.

В Подмосковье при оформлении подписки на ежедневную газету «Московский комсомолец» в редакционных выездных пунктах для всех подписчиков предоставляется скидка – дополнительное снижение цены подписки, подробности на сайте www.mk.ru/podpiskaMK или по тел. 8(495)665-40-80

ПОДПИСКА В РЕДАКЦИИ ГАЗЕТЫ «МК»
по будням с 10.00 до 14.00
м. «Улица 1905 года», ул. 1905 года, д. 7, центральный вход в редакцию «МК» со стороны ул. Костикова.

ПОДПИСКА В АВТОМОБИЛЬНЫХ ПУНКТАХ «МК»
25 сентября с 8.30 до 19.00, перерыв с 13.00 до 13.30
м. «Пражская», ул. Красного Маяка, д. 3Д, у салона красоты
26 сентября с 8.30 до 19.00
р-н Ховрино, ул. Фестивальная, д. 8, у супермаркета EUROSPAR
27 сентября с 8.30 до 19.00
р-н Ивановское, ул. Молостовых, д. 9, к. 1, у м-на «Пятерочка»
28 сентября с 8.30 до 18.00
р-н Матушкино, Зеленоград, корпус 403А, у м-на «Пятерочка»
30 сентября с 8.30 до 19.00
м. «Проспект Вернадского», пр-т Вернадского, д. 41, с. 3, на автостоянке с ул. Семенова-Тян-Шанского
3 октября с 8.30 до 19.00
м. «Марьина Роща», ул. Шереметьевская, д. 1, к. 2, около аптеки «Самсон-Фарма»
4 октября с 8.30 до 19.00
р-н Бирюлево Западное, ул. Булатниковская, д. 9а, у к/т «Бирюсинка»

ПОДПИСКА В ГОРОДАХ ПОДМОСКОВЬЯ
21 сентября с 10.00 до 15.00
ЕГОРЬЕВСК, Соборная площадь, у памятника
РУЗА, ул. Солнцева, д. 11, рядом торговый дом «Руза»
СЕРПУХОВ, ул. Советская, парк «Питомник», главный вход

РЕКЛАМА 16+

ПОДПИШИСЬ НА «МК» ИЗ ДОМА ЗА ТРИ ПРОСТЫХ ШАГА!
Оформи подписку на «МК» на 1-е полугодие или на весь 2025 год.
Шаг 1. Перейдите по QR-коду или же зайдите на сайт www.mk.ru/podpiskaMK.
Шаг 2. Заполните все поля абонемента.
Шаг 3. Нажмите на кнопку «Оплатить online» и следуйте дальнейшим инструкциям для онлайн-оплаты банковской картой.
Обработку заказа по подписке на сайте mk.ru осуществляет ООО «Агентство МК»: 105043 г. Москва, ул. Первомайская, д. 69, ОГРН 1067760583560. Тел. 8(495)665-40-80

Подробности по телефону 8 (495) 665-40-80

Организатор торгов — конкурсный управляющий ООО «ГАРАНТ СИСТЕМ» (ОГРН 1093254002225, ИНН/КПП 3255506335/772501001, адрес: 115114, г.Москва, ВН.ТЕР.Г. МУНИЦИПАЛЬНЫЙ ОКРУГ ДАНИЛОВСКИЙ, ПАВЕЛЕЦКАЯ НАБ., Д2, СТР.2, ЭТАЖ2, ПОМЕЩ. 66, признано банкротом Решением АС г.Москвы от 13.09.2023 по делу №А40-256816/22-179-351 Б, далее — Должник) Голиков Михаил Валерьевич (э/п mvgtorgi@gmail.com, тел. 89934893611, почт. адрес: 197022, г.Санкт-Петербург, а/я 35, ИНН 110106064300, СНИЛС 101-268-099 16, член Ассоциации СРО «Эгида», ОГРН 1105800001526, ИНН 5836141204, адрес: 170100, г.Тверь, б-р Радищева, д.11, оф.17, далее — КУ), действующий на основании Решения АС г.Москвы от 13.09.2023 по делу № А40-256816/22-179-351 Б сообщает о результатах повторных открытых электронных торгов в форме аукциона с открытой формой подачи предложения о цене по продаже имущества Должника (объявление №12010465212 в газете «Коммерсантъ» №138(7828) от 03.08.2024, стр.229): по **лоту №1** торги признаны несостоявшимися, заявки на участие не поступали.

НА ПРАВАХ РЕКЛАМЫ

Classifieds РЕКЛАМА

Москва, ул. 1905 года, д.7, ст. м. «ул. 1905 года», с 10:00 до 19:00. т.: (495) 781-47-43, 781-47-32. E-mail: classifieds@mk.ru

Барахолка
куплю
❑ **КНИГИ Б/У. ВЫЕЗД. Т. 8(495)720-68-36**

ПРИЕМ ОБЪЯВЛЕНИЙ ПО ТЕЛЕФОНУ
Оплата в любом отделении Сбербанка.
Наши реквизиты:
получатель ООО Рекламно-информационное агентство "О`Кей"
Московский банк Сбербанка России ПАО, г. Москва
ИНН 7719464149, КПП 771901001
ПАО Сбербанк России г. Москва
БИК 044525225
Р/с 407 028 104 381 701 011 10
К/с 301 018 104 000 000 002 25
ОКАТО 45263558000
Дополнительная информация по телефону: **(495) 781-47-32**

Будьте бдительны при привлечении к сотрудничеству лиц, не имеющих лицензий или иных специальных разрешений

ГАСТРОЛИ

12 спектаклей «Евгений Онегин» и 12 «Война и мир» Вахтанговского театра с триумфом идут в городах Китая. Театр Наций выпускает спектакль по одному из самых популярных романов современной литературы Китая, постановочная команда оттуда же. Театральный институт имени Щукина подписывает договор с Академией пекинской драмы о подготовке театральных кадров. И туда же с мастер-классами вылетают педагоги ГИТИСа. Наконец, на Форуме объединенных культур, который только что завершился в Северной столице, много говорили о развитии взаимоотношений культурных институций наших стран. Все это свидетельство той реальности, которую можно свести к формуле времен СССР «Китай и Россия — братья навек». В области культуры — точно.

В ожидании вахтанговцев.

ПРЕСС-СЛУЖБА ТЕАТРА

Братья по культуре

В театральной жизни тоже произошел поворот на восток

Современный Китай впечатляет своим динамичным развитием: за 20 с небольшим лет здесь, кажется, построили то ли социализм, то ли капитализм, но с человеческим лицом. В больших городах, известных и малоизвестных россиянам, выросли жилые и деловые кварталы из небоскребов в окружении зелени. Вдоль скоростных магистралей вытянулись скверы с деревьями, высаженными в два-три ряда. Что же говорить о театральных залах, поражающих современной архитектурой, технической оснащенностью сцен, огромными пространствами и публикой, которая два летних месяца собиралась на спектакли Театра им. Вахтангова.

Но если «Евгений Онегин» на общенациональном сайте с рейтингом 9,2 резко обошел все культурные события национального и международного значения, то за судьбу эпохального романа Льва Толстого на китайской сцене беспокоились все — и вахтанговцы, и продюсер Файн Дзин. Это она еще в 2017 году открыла ее соотечественникам русский театр и режиссера Римаса Туминаса.

— Я знакома с Римасом Туминасом с 2017 года, — рассказывает мне Файн Дзин, — первое впечатление о нем получаем от его произведений. Например, все, кто смотрел его «Евгения Онегина», как будто очистили свои души. Это мы чувствуем и от других его спектаклей. И еще на сцене у него есть большое уважение к женщине: как он любит ее, как смотрит, как видит ее. Я имею в виду и как персонаж, и в прямом смысле слова. И самое главное, что он очень хорошо знает, чувствует женщину и так это может передать на сцене, что абстрактная женщина становится реальной — Татьяной, Ольгой, Наташей, княгиней Марьей.

Вообще этот год я назвала бы Годом Туминаса в Китае. В данный момент в нашей стране идет четыре его спектакля: два премьерных, с китайскими артистами — «Вишневый сад», «Фауст», — и два, что привезли вахтанговцы. И через них мы лучше понимаем человеческую любовь, что она без национальных границ, как нечто единое. У нас в Китае говорят, что у каждого человека в жизни есть своя задача, своя миссия. Миссия Римаса как раз состояла в том, чтобы сделать спектакли здесь, в России и в мире.

К истории вопроса. Интерес к русскому драматическому театру в Китае возник еще в 20–30-е годы прошлого века. В 1921-м здесь выходит первый сборник пьес русских и советских драматургов. Китайский театр ищет свои режиссерские пути, а на знамя помещает портрет Всеволода Мейерхольда. Тот как раз как никто умел заглядывать в будущее, не особо интересуясь настоящим. А в 1935 году Москву посещает легендарный китайский актер, режиссер Мэй Ланьфан. По свидетельству очевидцев, китайские актеры играли в Москве спектакль, где одна из мизансцен шла в темной комнате, но актеры играли так, что все присутствовавшие на том показе, ничего не видя, всё как будто видели. Кстати, Мэй Ланьфан, будучи в Москве, посетил Студию Вахтангова и после спектакля «Принцесса Турандот» сфотографировался с артистами.

А что мы сегодня знаем о театре современного Китая? В лучшем случае ответят: «Пекинская опера». Как устроены театры, как живут актеры — об этом мы говорим с Файн Дзин.

— Как можно охарактеризовать положение театра в современном Китае: государственного, частного?.. Какие преобладают? Мы в России мало что об этом знаем.

— У нас есть два понятия: театр и труппа. В стране 450 трупп, они входят в Ассоциацию театров Китая (аналог вашего Союза театральных деятелей). Часть из них частные, но большинство государственные. Только у вас в Москве театр и труппа — это одно и то же, а у нас — нет. У нас совсем мало трупп, имеющих собственные театры. Скажем, Большой театр Пекина… Это универсальный театр с оперным и концертным залами, с двумя труппами — танцевальной, хоровой — и собственным оркестром. В Пекине, в народном театре, тоже своя труппа. Если у вас в театре все свое, то у нас, по сути, это только начинается. Даже театр в Гуанчжоу, где Вахтанговский театр играл «Войну и мир» (а это самая большая и престижная площадка в провинции), при таком статусе не имеет своей труппы — только здание. Сюда они привлекают готовые проекты, известных гастролеров, шоу — большая сцена это позволяет.

Так, сразу вслед за вахтанговским на сцену театра Гуанчжоу вышел спектакль знаменитого английского хореографа Мэтью Боурна «Человек-ножницы».

К истории вопроса. Большой театр Пекина считается одним из самых больших в мире — он не большой, а огромный — 400 тысяч квадратных метров. Система технического оснащения 5G, спектакли здесь идут параллельно в двух режимах — офлайн и онлайн-трансляции. «Большой пекинский, — рассказывал на Форуме объединенных культур в Петербурге его директор Ван Нинь, — придерживается в работе шести направлений: сцена, активное художественное производство, образовательные программы по эстетике для детей и молодежи, диверсификация, когда театр становится многослойным музеем, где каждый раз зрителям открывают новую грань искусства, наконец, культурный обмен как важная часть международной деятельности. Но во главе угла — зритель, который должен чувствовать в театре уважение к себе».

Санкции для российских произведений — политическая игрушка Запада и США, а на сцене Большого театра в Пекине недавно поставлена повесть «А зори здесь тихие…» Бориса Васильева, а сейчас появится мюзикл «Война и мир».

Продолжаем разговор с Файн Дзин.

— Что можно сказать о материальном положении театральных работников в Китае? Высокие или низкие зарплаты? Я говорю не о звездах, а вообще о представителях этой профессии.

— Живут они нормально. Но конкретные цифры вряд ли вам назову, тут все зависит от того, где работают актеры. Скажем, в Шанхае, Гуанчжоу, Пекине, Шэньчжэне, то есть в больших городах, они получают соответственно больше. А в городах поменьше и победнее — меньше. Ну, разумеется, все зависит еще от того, где актеры подрабатывают, от стажа, к какой категории актеры относятся, преподают они или нет. С учетом этих факторов жизнь можно считать нормальной. А если у работника только государственная зарплата, то сами понимаете… В общем, в каждом театре есть свои критерии количества и качества, и везде всё по-разному. Но вообще у нас это закрытый вопрос, особенно в частных компаниях: никто не должен знать, кто сколько получает. В таких случаях у нас говорится: «спина к спине».

Продюсер Файн Дзин (справа) и переводчик Лю Джен Юйинь.

МАРИНА РАЙКИНА

— Каковы сегодня ориентиры у современного китайского драматического театра? Русский, европейский?..

— Здесь всё есть, но год на год не приходится. В последний год наши театры больше ставят китайскую классику, особенно после пандемии. А частные компании больше берут современные пьесы. Вот два своих последних спектакля — «Вишневый сад» в Пекине и «Фауст» в Шанхае — Римас Туминас поставил как раз в частных компаниях. Но надо сказать, что он тогда работал не с драматическими актерами, а с танцорами, и по-своему это вышло интересно. Эти спектакли развиваются, но «Евгений Онегин» и «Война и мир», которые он сделал с вашими артистами, остаются примером для наших, им есть к чему стремиться.

К истории вопроса. «Как меня принимали в Харькове!» — восклицала героиня пьесы Чехова «Чайка» актриса Аркадина, мама Кости Треплева, который в финале застрелился. Так вот, вахтанговцев в Китае принимали широко, массово, но с деликатным подходом. В общей сложности 24 показа «Евгения Онегина» и «Войны и мира» посмотрели 36 тысяч человек. Поражало, с каким терпением фанаты русских артистов ждали их на улице, как терпеливо стояли в длинной очереди на автограф-сессии.

Почти национальными героями стали именно молодые актеры: Николай Романовский (блондин с большими голубыми глазами), он играл поэта Владимира Ленского, и Юрий Поляк (стройный, с невероятно красивым голосом) в роли князя Андрея Болконского. Китайские зрители быстро создали фан-клубы русских спектаклей, часть из них мотались за русскими артистами из Шанхая в Гуанчжоу (два с половиной часа на самолете), из Гуанчжоу в Пекин (три часа на самолете). Рекорд поставила одна из зрительниц — семнадцать раз посмотрела «Войну и мир».

Интересная деталь: в Китае мало кто говорил, что «Война и мир» продолжалась пять с половиной часов, — они измеряли минутами: «Война и мир» по китайскому времени идет 285 минут. Это без учета трех антрактов.

— Когда мы были в Москве в Театре Вахтангова, обратили внимание, что у вас больше публика поколения 70–80-х и старше. А в Китае поколение намного моложе — 1990–2000-х годов рождения. Поэтому мы ждали, что на «Войну и мир» здесь придут люди постарше, а увидели совсем молодых, — продолжает Файн Дзин.

— Чем вы это объясняете?

— После пандемии у нас очень поменялась публика: та, что до пандемии ходила, выросла, а та, что была совсем юной, повзрослела. Вот она-то как раз очень хочет ходить в театр, но только туда, где ей нравится. Правда, здесь есть одно «но»: молодая публика больше увлечена мюзиклом, но не американским, как несколько лет назад, а французским. Сейчас на французских мюзиклах «Ромео и Джульетта» и «Нотр-Дам» аншлаг.

— Вы как продюсер рисковали, привозя в Китай русский драматический театр?

— Я бы не сказала, что был большой риск, потому что 10 лет назад впервые я привезла в Китай «Бесов» — спектакль поставил Юрий Любимов. К сожалению, Юрий Петрович не приехал — он умер до того, как труппа вылетала в Китай, и его жена передала нам его письмо. Так что дорога для «Евгения Онегина», а потом и «Войны и мира» была проложена. Тем более что роман в стихах Пушкина у нас очень хорошо знают. Даже больше, чем Достоевского. Мы не рисковали еще и потому, что у нас было и есть доверие к Вахтанговскому театру.

— Доверие доверием, но экономика экономикой. И вы могли не продать билеты в том объеме, на который рассчитывали. Кстати, почем были билеты?

— Цена зависела от городов: например, в Гуанчжоу самые дорогие не превышали даже тысячи юаней (примерно 12 тысяч рублей), а самые дешевые были по 180 юаней (примерно 2 тысячи рублей). А в Шанхае от 108 юаней до 1180, но самых дорогих было не более ста штук. И в Пекине то же самое.

Да, все мне, как и вы, говорили про деньги, но… у меня такой принцип: я ставлю для себя границы убытка, и если, как у вас в России говорят, выходит по нулям, то я уже выиграла. Это, наверное, мой стиль работы — не считать деньги, а выигрывать. На первом месте должно быть качество, партнеры, а на остальных местах финансы. Если хочешь работать на будущее, не с каждого проекта надо рассчитывать получать прибыль. Считать каждый шаг тоже не дело.

К истории вопроса. На Санкт-Петербургском форуме объединенных культур, где много внимания уделялось межгосударственному сотрудничеству, худрук Театра Наций Евгений Миронов довольно эмоционально несколько раз подчеркнул, что мы в долгу перед китайским народом.

— Меня потрясло, что в Китае ставили и ставят много русских классиков, их изучают в школе, а мы китайскую литературу не изучаем, мало знаем современную китайскую культуру. В нашем Театре Наций только что вышла премьера «Я не убивала своего мужа» по современному роману «Я не Пань Цзиньлянь» Лю Чжэньюня.

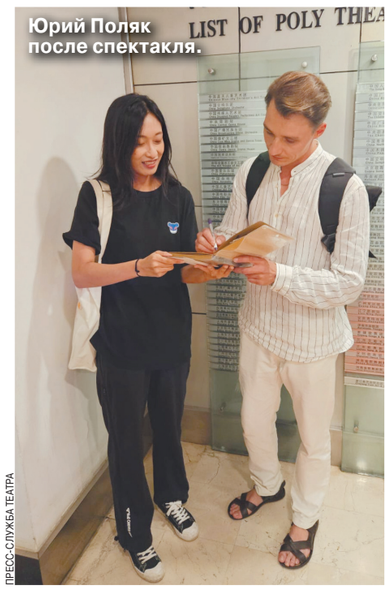

Юрий Поляк после спектакля.

ПРЕСС-СЛУЖБА ТЕАТРА

Евгений Миронов честно пообещал выступить оператором китайского театра в России: провести фестиваль театров Поднебесной и еще много чего. Но российским первопроходцем на территории Китая остается Валерий Гергиев, чей оркестр выступал у Великой китайской стены, исполняя произведения современных китайских композиторов. Почти братские отношения связывают его с Центром исполнительских искусств в Пекине.

— Я вот что хочу сказать: во время пандемии очень многие что-то пережили, потеряли своих родных, — продолжила свою мысль Файн Дзин. — И я хотела, чтобы зрители, которые пришли на «Войну и мир» или «Евгения Онегина», за несколько часов облегчили бы свое горе и поняли бы что-нибудь про правду жизни. В таком случае я буду свою работу считать сделанной.

Михаил РАЕВСКИЙ.

КУРЬЕР КУЛЬТУРЫ

Любимого кинорежиссера страны Эльдара Рязанова, снявшего «Карнавальную ночь», «Гусарскую балладу», «Берегись автомобиля», «Иронию судьбы, или С легким паром!», «Служебный роман», «Гараж», «Вокзал для двоих», «Жестокий романс», не стало в 2015 году. Его вдова Эмма Абайдуллина скончалась 18 июня 2024 года. Теперь киноклуб «Эльдар», в который супруги Рязановы вложили немало сил, прекратит свое существование как самостоятельное юридическое лицо.

АГН «МОСКВА»

ПРОЩАЙ, ЭЛЬДАР

Киноклуб Рязанова отойдет Москонцерту

МИХАИЛ КОВАЛЕВ

Пока его афиша расписана на всю осень, идут концерты, показывают фильмы. 4 октября состоится пресс-конференция по случаю открытия 95-го юбилейного сезона Москонцерта, где его гендиректор, а в недавнем прошлом теле- и кинопродюсер («Август. Восьмого», «Плов») и соратник Федора Бондарчука Илья Бачурин объявит широкой общественности о произошедшей реорганизации и присоединении к Москонцерту «Киноконцертного зала «Эльдар», как теперь называется киноклуб, основанный когда-то Рязановым. Решение об оптимизации принято Департаментом культуры г. Москвы.

Рязанов был кипуч и неутомим, мечтал о культурном пространстве, где можно было принимать коллег, проводить вечера и премьеры. Юрий Лужков выделил ему здание кинотеатра «Казахстан», где в то время располагался мебельный салон, и жизнь закипела. В гости к Рязанову приезжали именитые деятели культуры, политики. Не стало его, и жизнь в «Эльдаре» постепенно начала затухать.

Вдова Рязанова Эмма Валериановна до болезни была тоже активна и заботилась о любом самом скромном мероприятии в стенах «Эльдара». Она постоянно звонила в «МК» с просьбой поддержать то или иное начинание. После смерти мужа ей настоятельно советовали обзавестись музейным статусом, что и произошло в 2016 году. Тогда появилась экспозиция «Необъятный Рязанов» к 90-летию со дня рождения мастера, но этого было мало. На сайте и теперь сообщается о том, что в планах «Эльдара» — появление стационарной экспозиции, но все надо делать вовремя, не ждать, когда грянет гром.

По сути, в Москве до сих пор нет музея Рязанова. Зато его открыли в Самаре, где появился на свет будущий кинорежиссер. А в «Эльдаре» хранятся предметы реквизита его последней картины «Андерсен. Жизнь без любви», на основе которой можно было создать серьезный музей. Сейчас там представлены рукописный текст Эльдара Александровича для газеты «Московский комсомолец» о создании музея, его режиссерские записи, план сценария «Андерсена».

Весной 2021-го вдова Рязанова уже не могла вести дела, из-за болезни все время проводила дома и в конце концов сложила свои полномочия. Пост худрука занял народный артист России, поэт и музыкант Олег Митяев, друживший с Рязановым. Они были соседями по даче. «Эльдар» стал именоваться киноконцертным залом. Теперь его имя исчезло из списка руководства. Сам Олег Митяев в разговоре с «МК» не стал ничего комментировать, сказал только, что и сам удивлен тем, что его фамилия вычеркнута. В «Эльдаре» не хотят ничего комментировать. Все в ожидании чего-то кардинального.

За годы не раз менялось административное руководство клуба. У разных людей были разные намерения. Понятно, что надо было зарабатывать. Музейный статус препятствовал коммерческой деятельности, продаже алкоголя в буфете. Тогда никому и в голову не приходило, что на учреждение, носящее имя Рязанова, кто-то может покуситься и что музейный статус, не исчезни он из устава, был бы охранной грамотой.

Долгие годы Эльдар Рязанов хотел снять фильм про Министерство культуры и киночиновников, которые ему изрядно портили жизнь. Не сразу, но появилась его «Забытая мелодия для флейты», где фигурирует некое Главное управление свободного времени под руководством героя Леонида Филатова. Рязанова давно нет, а с ушедшими, какими бы великими они ни были, не особо церемонятся, расстаются легко, как показывает время.

Светлана ХОХРЯКОВА.

КРЮКОВ ОТДУВАЛСЯ ЗА ХОДЧЕНКОВУ

«Она с хорошим чувством юмора»

Светлана Ходченкова.

ПРЕСС-СЛУЖБА

Не все известные актеры — большие любители посещать светские мероприятия. Поэтому когда на красной дорожке на премьере российской комедии появился сначала Константин Крюков, а затем Светлана Ходченкова, народ оживился.

Надо сказать, Ходченкова в свет выходит ну очень редко. И даже если и выходит, создает минимум инфоповодов. На одной из прошлых кинопремьер, например, вообще не фотографировалась, а все снимки были сделаны тайно. При этом Светлану сфотографировали с бойфрендом-бизнесменом и даже преследовали папарацци. К этому показу фильма «Маме снова 17» Ходченкова подготовилась получше: пришла без парня и дала возможность себя хотя бы как-то снять, дабы избежать преследований. Правда, позировала всего минуту, а затем — сбежала с красной дорожки практически стремглав. О том, как снималась в роли директора школы, Светлана тоже не рассказывала. Присутствующие лишь отметили, что она оделась в соответствующем молодежном стиле: джинсы-бойфренды, майка, пиджак. Многих удивили очки, которые вдруг появились на лице артистки: то ли часть образа, то ли проблемы со зрением — фанаты так и не поняли.

Зато за чрезмерно закрытую актрису отдувался в пресс-зоне ее коллега Константин Крюков, который тоже крайне редко приходит на светские мероприятия. Конечно, всех интересовало: как работалось с коллегой, которая, по слухам, обладает не самым простым характером?

«Очень хорошо работалось, мы уже имеем опыт работы со Светланой. Она очень профессиональный человек с хорошим чувством юмора», — раскрывал карты Крюков. При этом добавил, что даже не помнит, как проходили пробы на фильм. «Ну, наверное, хорошо», — задумался артист и вспомнил, что все прошло без эксцессов и на съемочной площадке. «Обычно, когда я сажусь на мотоцикл, случается какая-то беда, а тут первый раз, когда ничего плохого не случилось», — сообщил целехонький актер.

Тем временем корреспонденты перешли на более личные вопросы и попытались узнать: каким сам был в детстве Крюков, который играет школьного психолога? Курить с одноклассниками за школой — это не про него? Тем более что известная семья, воспитание...

«Когда мне было 17 лет, я мечтал сесть за руль автомобиля, это до сих пор мое любимое занятие. Я тогда мечтал о правах с утра до вечера, 24 часа в сутки. Получил их, кстати, довольно просто, потому что я уже к тому времени долго тренировался, причем на всех машинах, которые были в доступе: на папиной, на дядиной — на любой машине, которая была. А еще в 17 лет я параллельно учился и работал, так что был сильно занят. Учиться всегда нравилось, моим любимым предметом была химия. А работал, потому что мне просто хотелось с девочками в кафе ходить — надо было найти, на что ходить, приходилось работать. Я тогда трудился оценщиком драгоценных камней, — выдавал Крюков. — Но в 17 лет я бы дал себе совет не напрягаться, потому что все будет хорошо в итоге».

Закончил свое общение артист откровениями, почему не поехал на зарубежные курорты в отпуск. «Провел лето здесь, в Подмосковье, потому что у меня дочь родилась. Сейчас я меньше работаю и больше сижу дома, наслаждаюсь отцовством. Дочь похожа на маму, думаю, так будет первые 12 лет. Потом будет похожа на меня», — сообщил Константин.

Ну и еще пара посетительниц красной дорожки вызвала особый ажиотаж публики. Во-первых, актриса Нонна Гришаева впервые в этом году привела подросшего сына. Публика кинулась обсуждать, насколько подросток похож на звездную маму. Ну а во-вторых — жена Игоря Николаева Юлия Проскурякова почтила мероприятие своим присутствием. Примечательно, что без Николаева. Стоит отметить, что молва их разводила за последнее время раз десять, так что появление Юлии в одиночестве только подогрело слухи. Комментировать их она не стала, зато дала понять, что в этом семействе все хорошо. Проскурякова рассказала, что обсуждает с мужем вопрос, кто будет делать уроки с дочерью. По словам артистки, у Игоря Николаева просто не хватает на это терпения. «Поэтому он отдал мне бразды правления в этом вопросе, я просто эмоционально более спокойна», — призналась Юля.

Ульяна КАЛАШНИКОВА.

КУРС ВАЛЮТ

По курсу ЦБ на 20.09.2024
1 USD — **92,6962;** 1 EURO — **103,2490.**

ДНИ РОЖДЕНИЯ

20 СЕНТЯБРЯ
Карина Азнавурян (1974) — российская фехтовальщица, двукратная олимпийская чемпионка, чемпионка мира и Европы
Катя Лель (1974) — эстрадная певица, автор песен
Софи Лорен (1934) — итальянская киноактриса и певица, обладательница «Оскара», пяти премий «Золотой глобус»
Геннадий Малахов (1954) — популяризатор нетрадиционных методов оздоровления, писатель, телеведущий
Сергей Попов (1959) — рок-музыкант, гитарист, автор песен, участник групп «Мастер», «Ария»
Николай Семашко (1874–1949) — партийный и государственный деятель, врач, один из организаторов системы здравоохранения в СССР
21 СЕНТЯБРЯ
Юз Алешковский (1929–2022) — прозаик, поэт, сценарист, автор-исполнитель песен
Виктор Вержбицкий (1959) — актер театра и кино, телеведущий, народный артист РФ
Юрий Лужков (1936–2019) — политик, государственный деятель, второй мэр Москвы (1992–2010)
Светлана Ромашина (1989) — спортсменка, выступающая в синхронном плавании, 7-кратная олимпийская чемпионка, 21-кратная чемпионка мира, 13-кратная чемпионка Европы
Владислав Сурков (1964) — политик, государственный деятель
22 СЕНТЯБРЯ
Вилен Каракашев (1935) — художник, график, плакатист, живописец, общественный деятель, заслуженный художник РФ
Павел Колобков (1969) — фехтовальщик, олимпийский чемпион, 6-кратный чемпион мира, двукратный чемпион Европы, заместитель генерального директора ПАО «Газпром нефть»
Сергей Ожегов (1900–1964) — лингвист, лексикограф, составитель толкового словаря русского языка
Роналдо (1976) — бразильский футболист, двукратный чемпион мира

ПОД ГРАДУСОМ

По информации Гидрометцентра России, сегодня температура **ночью** в Москве 7...9°, **днем** 21...23°. Переменная облачность. Без осадков. Ветер северо-западный, 5–10 м/с. Восход Солнца — **6.11**, заход Солнца — **18.32**, долгота дня — **12.21**. По данным ИЗМИРАНа и Лаборатории магнитобиологии, ожидаются небольшие возмущения геомагнитного поля.

ДАТСКИЙ УГОЛОК

20 СЕНТЯБРЯ
День рекутера в России
Международный день гренаша
День секретаря в России
Всемирный день риса
1862 г. — в Великом Новгороде открыт памятник «Тысячелетие России»
1959 г. — Ли Харви Освальд отправился в СССР
1999 г. — скончалась Раиса Горбачева, советский общественный деятель, супруга М.С.Горбачева
2014 г. — скончался Анатолий Березовой, летчик-космонавт СССР, Герой Советского Союза
21 СЕНТЯБРЯ
Международный день хирурга
Международный день мира
Международный день распространения информации о болезни Альцгеймера
Всемирный день русского единения
День воинской славы России, победа русских полков в Куликовской битве (1380 год)
1999 г. — произошло землетрясение на Тайване, более 2000 жертв
2014 г. — легендарный крейсер «Аврора» покинул Петроградскую набережную и отправился на ремонт в Кронштадт
22 СЕНТЯБРЯ
Всемирный день без автомобиля
Всемирный день защиты слонов
1999 г. — скончался Василий Трофимов, советский футболист и хоккеист, заслуженный тренер СССР
2019 г. — скончался Иван Кизимов, советский спортсмен-конник, двукратный олимпийский чемпион

ГОРЯЧАЯ ПЯТЕРКА АНЕКДОТОВ «МК»

1 — А ты хотела, чтобы твой парень носил тебя на руках?
— Да мне, в принципе, и на шее неплохо.

2 Мужик приходит в магазин и жалуется продавцу:
— Вот купил у вас недавно новое средство против тараканов и чувствую, что стал импотентом!
— А как, вы думали, тараканы исчезают?

3 — Ты где пропадал?
— На бандитской сходке.
— Но ты же приличный человек!
— Меня и привезли туда как приличного человека — в багажнике машины.

4 В детстве очень нравилась «Убойная сила». Меня так впечатлил сериал про приключения отважных оперов, что уже тогда понял, чем хочу заниматься во взрослой жизни — смотреть сериалы.

5 У каждого родителя всегда есть свои плюсы и минусы, впрочем, как и у любого другого источника питания.

Константин Тюкавин.

PREMIER.LGA.RU

Традиционная сборная лучших игроков прошлого чемпионата, которых определяет исполком РФС, преподнесла несколько сюрпризов. Главным из которых стало отсутствие в списке одного из самых выдающихся вратарей современности — голкипера ЦСКА Игоря Акинфеева.

33 БОГАТЫРЯ НАШЕГО ФУТБОЛА

РФС назвал лучших игроков по итогам сезона 2023/24

Российский футбольный союз (РФС) ежегодно определяет лучших игроков чемпионата России начиная с сезона 1992 года. Список представляет собой три символических состава (первый, второй и третий) из 11 футболистов, распределенных по игровым позициям на поле. Он утверждается бюро исполкома РФС. Особая значимость этого выбора заключается в том, что его делают представители клубов Российской премьер-лиги по итогам прошедшего чемпионата, сами выбирая лучших из лучших. Ведь для того чтобы твои соперники признали твое превосходство, действительно требуется показывать выдающуюся игру не в отдельно взятом матче, а по ходу всего сезона. И благодаря этому «Список 33 лучших игроков Российской Федерации по итогам футбольного сезона» — так официально называется эта премия — является самым объективным и самым почетным в нашем футболе.

С чемпионата 1992 года состав сборной лучших футболистов определялся уже 32 раза. Безусловным лидером по всем показателям в нем является — и это первая интрига данной награды — отнюдь не московский «Спартак». Даже несмотря на свою безоговорочную гегемонию в нашем футболе в 90-х годах прошлого века. Абсолютный чемпион на данный момент ЦСКА — его игроки 190 раз включались в этот список, при этом 83 раза под первым номером на своих позициях, и это тоже пока непревзойденный рекорд. Вторую строчку занимает санкт-петербургский «Зенит», а «народная команда» идет только на третьем месте.

Лучшим же игроком за все эти годы, по признанию самих клубов РПЛ, считается голкипер ЦСКА Игорь Акинфеев. Впервые в список лучших он попал по итогам чемпионата 2004 года. В 2005-м стал первым номером среди вратарей. И до последнего сезона практически никогда никому не уступал этого места. Но все постепенно меняется... В сезоне 23/24 РПЛ Игорь отыграл 25 матчей из 30. Однако в тройку лучших голкиперов не попал. И если в 2007 году это помешала сделать ему тяжелая травма и пропуск почти всех матчей, то теперь на голосовании представителей клубов, скорее всего, сказалось общее неудачное выступление армейцев, занявших только шестое место.

●●●

Лучшим голкипером представители команд выбрали краснодарца Матвея Сафонова. Он уже был первым номером по итогам сезона 21/22, а двумя годами ранее занимал второе место. И этот выбор, конечно, является справедливым. Хотя «Зенит» в очередной раз стал чемпионом, произошло это скорее благодаря игре нападающих и полузащитников, нежели защитников и стражей ворот питерского клуба.

Несомненно, Матвей Сафонов на данный момент наш лучший вратарь. Конечно, 38-летний Акинфеев все еще очень хорош, однако возраст дает о себе знать. Впрочем, повторить подвиги Игоря, а также Сергея Овчинникова и Руслана Нигматуллина Матвею в нашем чемпионате в ближайшее (а может, и более продолжительное) время не удастся. Потому что он уехал во Францию. И свой дебютный матч за «Пари Сен-Жермен» в Лиге чемпионов против испанской «Жироны» 18 сентября отстоял «на ноль».

Но его отъезд не облегчит судьбу Акинфеева в борьбе за место в списке лучших. Так как у нас появились новые хорошие голкиперы: Латышонок, вернувшийся в Россию Лунев, Лантратов. Да и в «Краснодаре» хорошая смена Сафонову выросла — Станислав Агкацев. И все же непопадание Акинфеева в сборную сезона, несомненно, сенсация.

●●●

Лучшим футболистом прошлого сезона выбрали нападающего московского «Динамо» Константина Тюкавина. И это тоже свидетельствует об объективности данного списка. Ведь самым результативным стал нападающий «Зенита» Матео Кассьера, забивший 21 мяч. А «Зенит» выиграл вообще все что можно и что нельзя. Поэтому и стал лучшей командой прошлого чемпионата, а его наставник Сергей Семак — лучшим тренером сезона.

Но Тюкавин, занявший вторую строчку в листе бомбардиров с 15 голами, играл не только хорошо, но еще и красиво. А его мячи зачастую становились решающими в победах «Динамо». Поэтому соперники бело-голубых хорошо запомнили влетавшие в их ворота голы и отдали Константину приз лучшего игрока.

Признание лучшим игроком сезона — это, конечно, хорошо. И награда должна немного взбодрить как самого динамовского нападающего, так и всю его команду. Ведь в этом сезоне в 8 матчах на его счету всего 2 гола, а сама игра «Динамо» не нравится даже его главному тренеру Марцелу Личке, все чаще и чаще критикующему своих игроков после матчей.

Лучшим молодым игроком (до 21 года) выбрали полузащитника московского «Локомотива» Никиту Салтыкова. Но выбрали его как игрока самарских «Крыльев Советов», поскольку весь прошлый сезон он отыграл именно в этой команде, а в стан «железнодорожников» перешел только в июле 2024 года. И это тоже заслуженная награда. Поскольку в чемпионате 23/24 сами «Крылья» и их тренера Осинькина чаще всего хвалили именно за игру молодых футболистов, среди которых выделялся Салтыков. Как сообщает сайт РФС, за самарцев он отыграл в 33 матчах, из которых 29 — в чемпионате, и забил 4 мяча. Также Никита провел три матча за сборные России U23 и U20, в которых отдал два результативных паса. Так что награда и правда заслуженная. В «Локомотиве» у молодого футболиста все еще впереди — пока он выходил на замену только в двух матчах. Но главный тренер «железнодорожников» Галактионов известен своим умением, как и Осинькин, работать с молодыми футболистами.

Что касается общих итогов, то лидерство по-прежнему у «Зенита»: в списке лучших пятый год подряд больше всего футболистов клуба с берегов Невы — девять человек. У армейцев в списке пять человек и столько же игроков «Краснодара», для которого это один из лучших показателей за всю его историю выступлений в Российской премьер-лиге.

Сергей АЛЕКСЕЕВ.

СПИСОК 33 ЛУЧШИХ ФУТБОЛИСТОВ СЕЗОНА 23/24

Вратарь
Матвей Сафонов («Краснодар»), Илья Лантратов («Локомотив», Москва), Евгений Латышонок («Балтика», Калининград)

Правый защитник
Сергей Волков («Краснодар»), Вячеслав Караваев («Зенит», Санкт-Петербург), Александр Сильянов («Локомотив», Москва)

Правый центральный защитник
Виллиан Роша (ЦСКА, Москва), Страхиня Эракович («Зенит», Санкт-Петербург), Александр Солдатенков («Крылья Советов», Самара)

Левый центральный защитник
Хуниор Алонсо («Краснодар»), Мойзес Барбоза (ЦСКА, Москва), Максим Осипенко («Ростов», Ростов-на-Дону)

Левый защитник
Дуглас Сантос («Зенит», Санкт-Петербург), Юрий Горшков («Крылья Советов», Самара), Даниил Хлусевич («Спартак», Москва)

Правый полузащитник
Максим Глушенков («Локомотив», Москва), Бенхамин Гарре («Крылья Советов», Самара), Иван Обляков (ЦСКА, Москва)

Правый центральный полузащитник
Вильмар Барриос («Зенит», Санкт-Петербург), Клаудиньо («Зенит», Санкт-Петербург), Даниил Глебов («Ростов», Ростов-на-Дону)

Левый центральный полузащитник
Вендел («Зенит», Санкт-Петербург), Эдуард Сперцян («Краснодар»), Диего Лаксальт («Динамо», Москва)

Левый полузащитник
Мохаммад Мохеби («Ростов», Ростов-на-Дону), Аббосбек Файзуллаев (ЦСКА, Москва), Андрей Мостовой («Зенит», Санкт-Петербург)

Правый нападающий
Матео Кассьера («Зенит», Санкт-Петербург), Джон Кордоба («Краснодар»), Федор Чалов (ЦСКА, Москва)

Левый нападающий
Константин Тюкавин («Динамо», Москва), Мирлинд Даку («Рубин», Казань), Иван Сергеев («Зенит», Санкт-Петербург)

Летний чемпионат России по лыжным гонкам прошел в Тюмени. Практически все лидеры вышли на дистанции, чтобы оценить проделанную за лето работу. И испугать соперников или, как вариант, испугаться самим. Из случившихся неожиданностей — одна «бронза» за три гонки у Александра Большунова. Из оставшегося без комментариев — отсутствие на старте Сергея Устюгова.

Призеры чемпионата России.

ФЕДЕРАЦИЯ ЛЫЖНЫХ ГОНОК / VK.COM

БОЛЬШУНОВ НЕ БУШЕВАЛ

В Тюмени прошел летний чемпионат России по лыжным гонкам

Программа соревнований в Тюмени состояла из гонок классическим и свободным стилем, спринта свободным стилем и кросса на 5 км у женщин и 8 км у мужчин (кто не понял, это бег). У женщин из-за болезни отсутствовала призер Олимпийских игр и чемпионатов мира по лыжным гонкам Анастасия Кулешова, в прошлом сезоне показавшая второй результат в общем и дистанционном зачетах Кубка России. Не было и олимпийской чемпионки, обладательницы Кубка мира Натальи Терентьевой, совсем недавно родившей сына. Олимпийской чемпионки и обладательницы Кубка России Вероники Степановой, которая только готовится стать мамой, тоже в списке участниц не было. Впрочем, на месте событий Вероника как раз была, держала руку на общем лыжном пульсе.

Все ждали, что будет участвовать в чемпионате олимпийский чемпион, двукратный чемпион мира Сергей Устюгов, который готовится к сезону в составе сборной Ханты-Мансийского автономного округа. И даже появилась информация, что Устюгов планирует бежать первые две гонки: коньковую разделку и спринт. Но не случилось. Либо и не собирался бежать, а намеревался только присутствовать в Тюмени, либо что-то заставило передумать.

А те, кто вышел на старт, бились серьезно, если, конечно, позволяла серьезная форма. Первая гонка у женщин на 15 км свободным стилем осталась за Марией Истоминой. А второе и третье места решили никому не отдавать юниорки, впрочем, всем уже прекрасно известные своими скоростями: Алина Пеклецова и Екатерина Никитина. И если между призовыми местами был отрыв около 15 секунд, то «бронзу» от «деревянной» медали отделила лишь секунда, проигранная Ариной Каличевой.

Под дождем в мужской гонке на 20 км свободным стилем битву нервов и мышц устроили Савелий Коростелев, Сергей Волков и Сергей Ардашев. Тренируются все вместе в группе Егора Сорина, на финиш пришли кучно. Коростелев опередил Волкова на 2 секунды с хвостиком, а Ардашева — на 11 секунд. А вот трехкратный олимпийский чемпион Александр Большунов оказался десятым с отставанием почти в минуту и еще 20 секунд.

Спринт свободным стилем долгожданно вернул на пьедестал Александра Терентьева и традиционно вывел в первые Анастасию Фалееву. Алена Баранова завоевала «серебро», а Дарья Непряева, победившая в квалификации, «бронзу».

Александр Большунов прекратил борьбу на стадии полуфинала, сломал палку. Терентьев же показал на финишной прямой, что его спринтерские качества совсем не в прошлом: позади остались и Савелий Коростелев, и Иван Горбунов. Хочется верить, что неудачи прошлого сезона проанализированы, а конкуренция в группе Сорина толкает Сашу только вперед. Призер Олимпийских игр именно в спринте не оставил соперникам никаких шансов.

И, наконец, в классической гонке с раздельным стартом на 15 км победила Мария Истомина. На втором месте финишировала восстанавливающаяся после майской операции Татьяна Сорина. А третье место досталось той, что лидировала первую часть дистанции, — Екатерине Смирновой.

У мужчин лыжероллерную гонку на 20 км классикой выиграл Савелий Коростелев. В этой гонке заявили о себе и Большунов с Алексеем Червоткиным. Начиная со второго круга Большунов шел с Коростелевым «в одни ноги», но заключительные 5 км отбросили его от Савелия и серебряного призера на 25 секунд.

Что-то не так?

И вот вопрос: а надо ли было вообще бежать Александру Большунову в Тюмени? Прошлый год обрушил на нас 25 его побед и всего лишь три проигрыша. А тут сразу три «золота» отдал в «чужие руки»? Самый очевидный ответ: это его выбор — раз бежал, значит, надо. В последние годы из-за проблем со здоровьем Александр вообще не участвовал в летних стартах.

Можно, конечно, еще натужно порассуждать на тему, подлежат ли сравнению летний и зимний старты... Многие, в том числе и Елена Вяльбе, не стесняются говорить, что результат в лыжероллерах — это вообще не то, на что надо обращать внимание. Потому что роллеры очень отличаются от лыж. Специалист уверена, что летние соревнования — для тренеров: если что, то летние ошибки еще есть время исправить.

Да хотя бы и так. Но и нам интересно: и сами результаты, и что говорят тренеры. Например, Юрий Бородавко, наставник Большунова, считает, что невыход чемпиона в финал спринта — результат неправильно выбранной тактики и сломанной палки. Но в целом Саша постепенно начинает набирать свою форму. И кстати, лидер начал нормально тренироваться только с июля. Было «много тренировочной, силовой работы, но не было контрольных стартов».

Поэтому, говорит Бородавко, у Большунова для сентября «нормальная форма, я бы не драматизировал», сейчас всего лишь летняя подготовка. То есть Большунов еще не вышел на высокий темп, но можно считать чемпионат отправной точкой для движения к зиме.

Впрочем, группа Бородавко — это не один лишь Большунов, а еще Никита Денисов, Артем Мальцев, Егор Митрошин, Денис Спицов, Алексей Червоткин, Иван Якимушкин, Алена Баранова, Мария Истомина. И тренер оказался не очень доволен результатом, который показала на данном этапе вся группа. Впрочем, не похвалить Алену Баранову не мог. Ее второе место «достаточно неплохое», да и соперничество до самого финиша было красивым. «Девочки показали очень хорошую спринтерскую борьбу, где ни у кого не было явного преимущества».

Но все спортсмены надеются, что в новом сезоне все получится, пусть они пока и далеки от своей лучшей формы, и подошли к летнему старту в разном состоянии. «Сделаем выводы и будем работать дальше».

Гонка за лидером

Еще перед стартом тренер Егор Сорин говорил о том, что до начала сезона у всех лыжников есть перспектива стать новым лидером.

Мария Истомина.

ФЕДЕРАЦИЯ ЛЫЖНЫХ ГОНОК / VK.COM

То есть шансы навязать борьбу Большунову есть у всех. Помимо Савелия Коростелева тренер назвал Сергея Ардашева, Ивана Горбунова, Алексея Червоткина, Ивана Якимушкина, Дениса Спицова... Как наберут оптимальные кондиции, считает Сорин, тоже будут бороться с Большуновым за звание сильнейшего.

Правда, Александр Большунов тоже ведь намерен эти кондиции набрать. Так что ждем зимний сезон.

Кто станет лидером в отсутствие Вероники Степановой? Это, пожалуй, вопрос-интрига даже для специалистов. Потому что явного лидера нет, пока есть лыжницы, которые вроде как «разобрали» дистанции. То есть 18-летняя Алина Пеклецова, например, как говорит тот же Сорин, хорошо бегает на тяжелых трассах длинные дистанции. Как она взобралась в прошлом сезоне на гору, наверное, памятно даже нефанатам лыж. Анастасия Кулешова — тоже больше дистанционщица. Настя Фалеева явный фаворит в спринтерских дисциплинах. А Евгения Крупицкая, Татьяна Сорина, Лидия Дуркина, Елизавета Пантрина... Тут можно перечислять и перечислять.

Согласен с тем, что лидер у женщин будет все время меняться, и тренер Юрий Бородавко. И Настя Кулешова, и Алина Пеклецова, и Настя Фалеева своей «прытью» хорошо уже известны. Но вот, например, та же Лида Дуркина может «выстрелить в разных стилях», а Маша Истомина готова «уже постоянно претендовать» на первые места...

Без перемен?

Цитировать, конечно, Йоханнеса Клебо, пятикратного чемпиона Олимпийских игр, хочется, но помочь его слова нам, увы, никак не смогут. Сказал Клебо, что скучает без российских звезд. Разговоры с ними не разговаривал ни на какие темы — есть, и всегда был, языковой барьер; но то, что лыжники России не могут участвовать в международных стартах, «обидно». Потому что речь идет «о хороших лыжниках, с которыми у нас было много классных и равных поединков. Я скучаю по напряженным гонкам, но в то же время принимаю то, что есть».

Во второй половине сентября в Цюрихе состоятся осенние заседания комитетов Международной федерации лыжного спорта и сноуборда (FIS). В начале октября совет FIS по итогам заседаний комитетов вынесет на повестку вопрос о продлении или прекращении отстранения России. Наши спортсмены не выступают вне страны с марта 2022 года. Президент ФЛГР Елена Вяльбе считает, что и в этом сезоне ничего не изменится.

...Да, а Савелий Коростелев поставил себе за летний чемпионат России в Тюмени пять с плюсом. И ведь справедливо не пожадничал. Что же касается Большунова, то он в откровения особенно не пускается, вполне, впрочем, традиционно. Но вряд ли кто-то усомнится в том, что Александр не намерен сдавать позиции. Об этом, правда, он уже летом и говорил: «вновь начинаю все с чистого листа». Все его победы в прошлом году проходили как раз под эти слова. И другие — о том, что мотивацию он ищет не в прошлом, а в будущем.

Ирина СТЕПАНЦЕВА.

© АО «Редакция газеты «Московский Комсомолец», 2024. Торговая марка и торговое имя «Московский Комсомолец», «МК» является исключительной собственностью АО «Редакция газеты "Московский Комсомолец».
Перепечатка материалов и использование их в любой форме, в т.ч. в электронных СМИ, без письменного разрешения редакции не допускается.
Редакция не несет ответственности за достоверность и содержание рекламных материалов.

МК

АДРЕС РЕДАКЦИИ И ИЗДАТЕЛЯ: 125993, Москва, улица 1905 года, 7, стр. 1.
ЭЛЕКТРОННЫЙ АДРЕС РЕДАКЦИИ info@mk.ru

Редакция знакомится с письмами читателей, не вступая в переписку. Рукописи не рецензируются и не возвращаются.
Контактные телефоны: (495) 609-4444, (495) 609-4433
Служба распространения: ООО «Агентство «МК» тел. (495) 665-40-80

Газета отпечатана офсетным способом в ОАО «Московская газетная типография». 125993, ГСП-5, Москва, Д-22, ул. 1905 года, 7.
Подписные индексы газеты «Московский Комсомолец»: ПН277, ПН301
1 2 3 4 5 6 7 8 9 10 11 12 13 14 15 16
Заказ №: 2764
Общий тираж: 1.861.274
СВОБОДНАЯ ЦЕНА

Рекламно-информационное агентство Окей
принимает объявления от частных лиц и организаций в газету "МК".
781-47-37 (многоканальный), 781-47-36, 781-47-40

СРОК ПОДПИСАНИЯ ГАЗЕТЫ В ПЕЧАТЬ 20.00
Дежурный редактор: Татьяна ФЕДОТКИНА
НОМЕР ПОДПИСАН В 20.00
УЧРЕДИТЕЛЬ: Гусев Павел Николаевич
СВИДЕТЕЛЬСТВО О РЕГИСТРАЦИИ СМИ: ПИ №ФС77-42977 от 10.12.2010, выдано Федеральной службой по надзору в сфере связи, информационных технологий и массовых коммуникаций (Роскомнадзор)
Главный редактор Павел ГУСЕВ

Еженедельные выпуски «МК» выходят и распространяются в 43 регионах России: Астрахани, Барнауле, Биробиджане, Великом Новгороде, Владивостоке, Владикавказе, Владимире, Волгограде, Вологде, Горно-Алтайске, Грозном, Донецке, Екатеринбурге, Иркутске, Калининграде, Краснодаре, Кургане, Курске, Магасе, Майкопе, Нальчике, Новосибирске, Орле, Оренбурге, Перми, Пскове, Ростове-на-Дону, Рязани, Санкт-Петербурге, Саратове, Севастополе, Серпухове, Симферополе, Ставрополе, Сургуте, Твери, Томске, Тюмени, Улан-Удэ, Уфе, Хабаровске, Челябинске, Черкесске, а также в Канаде, Германии, в Латвии, Израиле, Эстонии, Казахстане, Киргизии, Австралии.